



**EDITAL DO PREGÃO ELETRÔNICO SRP
PROCESSO LICITATÓRIO Nº 8/2021-026**

PREFEITURA MUNICIPAL DE TUCURUI

OBJETO: REGISTRO DE PREÇO PARA EVENTUAL E FUTURA CONTRATAÇÃO DE EMPRESA PARA EXECUÇÃO DE SERVIÇOS COMUNS DE ENGENHARIA PARA MANUTENÇÃO PREVENTIVA E OU CORRETIVA, CONSERVAÇÃO E PEQUENOS REPAROS, EM PRÉDIO E ESPAÇOS PÚBLICOS DA PREFEITURA E FUNDO MUNICIPAIS DE TUCURUÍ-PA, com fornecimento de peças, materiais e mão de obra, bem como realização de serviços eventuais diversos.



DATA DE ABERTURA 06/05/2021 - HORÁRIO: 09H (horário de Brasília).





EDITAL DE REGISTRO DE PREÇOS

PREGÃO ELETRÔNICO SRP N.º 8/2021-026.

Torna-se público, para conhecimento dos interessados, que o Município de Tucuruí através da PREFEITURA MUNICIPAL, realizará licitação para REGISTRO DE PREÇOS, na modalidade PREGÃO, na forma ELETRÔNICA, do tipo menor preço POR LOTE, nos termos da Lei nº 10.520, de 17 de julho de 2002, do **Decreto n.º 10.024/2021** aplicando-se, subsidiariamente, a Lei nº 8.666, de 21 de junho de 1993, da Lei Complementar nº 147/2014 com as alterações posteriores e as exigências estabelecidas neste Edital.

O Edital e respectivos anexos encontram-se à disposição dos interessados para consulta e estudo, durante o prazo de divulgação da Licitação até o recebimento dos envelopes, nos dias úteis e no horário das 8:00h. às 12:00hs., de segunda a sexta-feira, na Comissão de Licitações e Pregões, no endereço Travessa Raimundo Ribeiro de Souza nº 01, Bairro Centro-TUCURUÍ, e no site tucuruí.pa.gov.br e <http://bnccompras.cloudapp.net/>, e-mail: cpltuc2021@gmail.com.

DA SESSÃO PÚBLICA DO PREGÃO ELETRÔNICO:

DIA: 06 de Maio de 2021

HORÁRIO: 09:00hs (horário de Brasília/DF)

ENDEREÇO ELETRÔNICO: <http://bnccompras.cloudapp.net/>.

1. DO OBJETO:

1.1. O objeto da presente licitação é o **REGISTRO DE PREÇO PARA EVENTUAL E FUTURA CONTRATAÇÃO DE EMPRESA PARA EXECUÇÃO DE SERVIÇOS COMUNS DE ENGENHARIA PARA MANUTENÇÃO PREVENTIVA E OU CORRETIVA, CONSERVAÇÃO E PEQUENOS REPAROS, EM PRÉDIO E ESPAÇOS PÚBLICOS DA PREFEITURA E FUNDO MUNICIPAIS DE TUCURUÍ-PA, com fornecimento de peças, materiais e mão de obra, bem como realização de serviços eventuais diversos**, conforme discriminação do Anexo I.

1.2. A licitação será dividida em Lotes, conforme tabela constante do Termo de Referência, facultando-se ao licitante a participação em quantos itens forem de seu interesse.

2. DO ÓRGÃO GERENCIADOR E ÓRGÃOS PARTICIPANTES:

2.1. Este Registro de Preços será gerenciado pela Prefeitura Municipal do Município de Tucuruí – PA.

2.2. Órgãos participantes: Fundo Municipal de Educação, Fundo Municipal de Saúde e Fundo Municipal de Assistência Social do Município de Tucuruí – PA.

3. DA ADESÃO À ATA DE REGISTRO DE PREÇOS:

3.1. A ata de registro de preços, durante sua validade, poderá ser utilizada por qualquer órgão ou entidade da administração pública que não tenha participado do certame licitatório, mediante anuência do órgão gerenciador, desde que devidamente justificada a vantagem e respeitadas, no que couber, as condições e as regras estabelecidas no Decreto nº 7.892 e na Lei nº 8.666, de 1993 suas alterações e neste edital.





Estado do Pará
GOVERNO MUNICIPAL DE TUCURUI
PREFEITURA MUNICIPAL DE TUCURUI



3.2. Caberá ao fornecedor beneficiário da Ata de Registro de Preços, observadas as condições nela estabelecidas, optar pela aceitação ou não do fornecimento, desde que este fornecimento não prejudique as obrigações anteriormente assumidas com o órgão gerenciador e órgãos participantes.

3.3. As aquisições ou as contratações adicionais de que trata este artigo não poderão exceder, por órgão ou entidade, a cinqüenta por cento dos quantitativos dos itens do instrumento convocatório e registrados na ata de registro de preços para o órgão gerenciador e para os órgãos participantes.

3.3.1. Art. 22. § 1º-A A manifestação do órgão gerenciador de que trata o § 1º fica condicionada à realização de estudo, pelos órgãos e pelas entidades que não participaram do registro de preços, que demonstre o ganho de eficiência, a viabilidade e a economicidade para a administração pública federal da utilização da ata de registro de preços, conforme estabelecido em ato do Secretário de Gestão do Ministério do Planejamento, Desenvolvimento e Gestão.

3.4. As adesões à ata de registro de preços não poderão exceder, na totalidade, ao dobro do quantitativo de cada item registrado na ata de registro de preços para o órgão gerenciador e para os órgãos participantes, independentemente do número de órgãos não participantes que aderirem.

3.5. Ao órgão não participante que aderir à ata competem os atos relativos à cobrança do cumprimento pelo fornecedor das obrigações contratualmente assumidas e a aplicação, observada a ampla defesa e o contraditório, de eventuais penalidades decorrentes do descumprimento de cláusulas contratuais, em relação as suas próprias contratações, informando as ocorrências ao órgão gerenciador.

3.6. Após a autorização do órgão gerenciador, o órgão não participante deverá efetivar a contratação solicitada em até noventa dias, observado o prazo de validade da Ata de Registro de Preços.

3.6.1. Caberá ao órgão gerenciador autorizar, excepcional e justificadamente, a prorrogação do prazo para efetivação da contratação, respeitado o prazo de vigência da ata, desde que solicitada pelo órgão não participante.

4. DO CREDENCIAMENTO:

4.1. O Credenciamento é o nível básico do registro cadastral no: <http://bnccompras.cloudapp.net>, que permite a participação dos interessados na modalidade licitatória Pregão, em sua forma eletrônica.

4.2. O cadastro no “Bolsa Nacional de Compras” poderá ser iniciado no sítio <http://bnccompras.cloudapp.net/>, com a solicitação de login e senha pelo interessado.

4.3. O credenciamento junto ao provedor do sistema implica a responsabilidade do licitante ou de seu representante legal e a presunção de sua capacidade técnica para realização das transações inerentes a este Pregão.

4.4. O uso da senha de acesso pelo licitante é de sua responsabilidade exclusiva, incluindo qualquer transação efetuada diretamente ou por seu representante, não cabendo ao provedor do sistema, ou ao órgão ou entidade responsável por esta licitação, responsabilidade por eventuais danos decorrentes de uso indevido da senha, ainda que por terceiros.

4.5. A perda da senha ou a quebra de sigilo deverão ser comunicadas imediatamente ao provedor do sistema para imediato bloqueio de acesso.





5. DA PARTICIPAÇÃO NO PREGÃO:

5.1. Poderão participar deste Pregão interessados cujo ramo de atividade seja compatível com o objeto desta licitação e que comprovem possuir os documentos de habilitação requeridos no Capítulo - DA HABILITAÇÃO.

5.2. Será concedido tratamento favorecido para as microempresas e empresas de pequeno porte, para as sociedades cooperativas mencionadas no artigo 34 da Lei nº 11.488, de 2007 e para o microempreendedor individual - MEI, nos limites previstos da Lei Complementar nº 123, de 2006.

5.3. Não poderão participar desta licitação:

5.3.1. Suspensos de participar de licitação e impedidos de contratar com a Prefeitura Municipal de Tucuruí e Secretarias municipais, durante o prazo da sanção aplicada, na forma da legislação vigente;

5.3.2. Licitantes declarados inidôneos para licitar ou contratar com a Administração Pública, enquanto perdurarem os motivos determinantes da punição ou até que seja promovida sua reabilitação;

5.3.3. Licitantes proibidos de contratar com o Poder Público, em razão do disposto no art. 72, § 8º, V, da Lei nº 9.605/98;

5.3.4. Licitantes proibidos de contratar com o Poder Público, nos termos do art.12 da Lei nº 8.429/92;

5.3.5. Estrangeiros que não tenham representação legal no Brasil com poderes expressos para receber citação e responder administrativa ou judicialmente;

5.3.6. Quaisquer interessados enquadrados nas vedações previstas no art. 9º da Lei nº 8.666/93;

5.3.7. Entende-se por “participação indireta” a que alude o art. 9º da Lei nº 8.666/93 a participação no certame de empresa em que uma das pessoas listadas no mencionado dispositivo legal figure como sócia, pouco importando o seu conhecimento técnico acerca do objeto da licitação ou mesmo a atuação no processo licitatório.

5.3.8. Licitante cujo estatuto, contrato social ou instrumento equivalente não seja pertinente e compatível com o objeto desta Licitação;

5.3.9. Licitantes estejam sob falência, concurso de credores, em processo de dissolução ou liquidação;

5.3.10. Sociedades integrantes de um mesmo grupo econômico, assim entendidas aquelas que tenham diretores, sócios ou representantes legais comuns (não poderão apresentar propostas para o mesmo item), ou que utilizem recursos materiais, tecnológicos ou humanos em comum, exceto se demonstrado que não agem representando interesse econômico em comum.

5.4. A licitante que desejar usufruir do tratamento favorecido estabelecido nos arts. 42 a 49 da Lei Complementar nº 123, de 2006, deverá apresentar declaração que cumpre os requisitos estabelecidos no artigo 3º da referida lei.





5.4.1. A não apresentação da declaração supracitada, impedirá o licitante de ser beneficiado com o tratamento favorecido previsto na Lei Complementar nº 123, de 2006, mesmo que seja qualificada como microempresa ou empresa de pequeno porte;

6. DA PROPOSTA E DOS DOCUMENTOS DE HABILITAÇÃO:

6.1 A **licitante** deverá encaminhar proposta, concomitantemente com os documentos de habilitação exigidos neste Edital, em arquivo único, PDF e seqüenciado conforme pastas disponíveis no PORTAL exclusivamente por meio do sistema eletrônico, até a data e horário marcados para abertura da sessão pública, quando então encerrar-se-á automaticamente a fase de recebimento de propostas e dos documentos de habilitação.

6.1.1 – A proposta deverá fazer menção ao número deste Pregão e conter a razão social da licitante, o CNPJ, Inscrição Estadual, número(s) de telefone(s) e e-mail, se houver, e o respectivo endereço completo com CEP, e, de preferência, com a indicação do banco, a agência e respectivos códigos e o número da conta para efeito de emissão de nota de empenho e posterior pagamento;

6.1.2 - Conter o nome, estado civil, número do CPF e do documento de Identidade (RG, Cédulas de Identidade fornecidas por Órgãos Públicos ou Conselhos de Classe que, por força de Lei Federal, valem como documento de identidade, Certificado de Reservista, Passaporte, Carteira de Trabalho e Previdência Social, bem como Carteira Nacional de Habilitação (com fotografia, na forma da Lei nº 9.503/97), endereço e cargo na empresa, da pessoa que ficará encarregada da assinatura do Contrato;

6.1.3 - cotar os preços na forma solicitada no modelo de PLANILHA DE FORMAÇÃO DE PREÇOS de que trata o Anexo I e o global de cada lote da proposta;

6.1.4 - Apresentar Planilha de Composição de Custo unitário - CPU;

6.1.5 - Apresentar composição do BDI, bem como dos encargos sociais e trabalhistas e quaisquer outros custos ou despesas que incidam ou venham a incidir direta ou indiretamente sobre o objeto do edital

6.1.6. Não haverá outra oportunidade para o envio dos documentos de habilitação, admitindo-se apenas o envio de documentos complementares, caso solicitado pelo Pregoeiro (a).

6.1.7. A **licitante** deverá consignar, na forma expressa no sistema eletrônico, o **valor global anual da proposta**, já considerados e inclusos todos os tributos, fretes, tarifas e demais despesas decorrentes da execução do objeto.

6.1.8. A **licitante** deverá declarar, em campo próprio do sistema eletrônico, que cumpre plenamente os requisitos de habilitação e que sua proposta está em conformidade com as exigências do Edital.

6.1.9. A **licitante** deverá declarar, em campo próprio do Sistema, sob pena de inabilitação, que não emprega menores de dezoito anos em trabalho noturno, perigoso ou insalubre, nem menores de dezesseis anos em qualquer trabalho, salvo na condição de aprendiz, a partir dos quatorze anos.

6.1.10. A declaração falsa relativa ao cumprimento dos requisitos de habilitação ou à conformidade da proposta sujeitará a **licitante** às sanções previstas neste Edital.





6.1.11. As propostas ficarão disponíveis no sistema eletrônico.

6.1.12. Qualquer elemento que possa identificar à **licitante** importa desclassificação da proposta, sem prejuízo das sanções previstas nesse Edital.

6.1.13. Até a abertura da sessão pública, a **licitante** poderá retirar ou substituir a proposta e os documentos de habilitação anteriormente encaminhados.

6.1.14. O **Pregoeiro** deverá suspender a sessão pública do **Pregão** quando constatar que a avaliação da conformidade das propostas, de que trata o art. 28 do Decreto n.º 10.024/2019, irá perdurar por mais de um dia.

6.1.15. Após a suspensão da sessão pública, o **Pregoeiro** enviará, via *chat*, mensagens às **licitantes** informando a data e o horário previstos para o início da oferta de lances.

6.1.16. As propostas terão validade de 90 (noventa) dias, contados da data de abertura da sessão pública estabelecida no preâmbulo deste Edital.

6.1.17. Decorrido o prazo de validade das propostas, sem convocação para contratação, ficam as **licitantes** liberadas dos compromissos assumidos.

7. DA ABERTURA DA SESSÃO PÚBLICA

7.1. A abertura da sessão pública deste **Pregão**, conduzida pelo **Pregoeiro**, ocorrerá na data e na hora indicadas no preâmbulo deste Edital, no sítio <http://bnccompras.cloudapp.net/>.

7.1.2. Durante a sessão pública, a comunicação entre o **Pregoeiro** e as **licitantes** ocorrerá exclusivamente mediante troca de mensagens, em campo próprio do sistema eletrônico.

7.1.3. Cabe à **licitante** acompanhar as operações no sistema eletrônico durante a sessão pública do **Pregão**, ficando responsável pelo ônus decorrente da perda de negócios diante da inobservância de qualquer mensagem emitida pelo sistema ou de sua desconexão

8. DOS PRAZOS

8.1. O prazo para início da execução dos serviços deve ser após a Ordem de Serviço, que será emitida pela Secretaria de Obras, sendo que, o responsável para emitir a Ordem de Serviço será o Secretário Municipal de Obras.

8.2. A proposta deverá ter validade mínima de 60 (sessenta) dias contados da data de recebimento e abertura dos envelopes Documentação e Proposta.

8.3. Caso os prazos estabelecidos nas Condições anteriores não estejam indicados na proposta, os mesmos serão considerados como aceitos pela licitante para efeito de julgamento.

8.4. Se, por motivo de força maior, a adjudicação não puder ocorrer dentro do período de validade da proposta, ou seja, 60 (sessenta) dias, e caso persista o interesse da SECRETARIA MUNICIPAL DE OBRAS,





SERVIÇOS URBANOS E HABITAÇÃO, este poderá solicitar prorrogação geral da validade acima referida, por igual prazo, no mínimo.

8.5. Decorridos 60 (sessenta) dias da data prevista para o recebimento e abertura dos envelopes Proposta e Documentação, sem a solicitação ou a convocação de que trata a Condição 8.4, ficam as licitantes liberadas dos compromissos assumidos.

9. DA CLASSIFICAÇÃO E DESCLASSIFICAÇÃO DAS PROPOSTAS

9.1. O Pregoeiro verificará as propostas apresentadas, desclassificando aquelas que não estejam em conformidade com os requisitos estabelecidos neste Edital, que sejam omissas, apresentem irregularidades ou defeitos capazes de dificultar o julgamento.

9.2. Apresentarem preços excessivos ou com preços manifestamente inexeqüíveis, assim considerados aqueles que não venham a ter demonstrada sua viabilidade através de documentação que comprove que os custos dos insumos são coerentes com os de mercado e que os coeficientes de produtividade são compatíveis com a execução do objeto;

9.3. Que não atenderem, no todo, às exigências contidas neste Pregão.

9.4. A aplicação para o item 6.1.3 será da seguinte forma:

9.4.1. A demonstração da viabilidade dos preços deverá ser formalmente apresentada, devendo ainda serem indicados os custos dos insumos (planilhas de custos), com a finalidade de comprovar que os preços são coerentes com os praticados no mercado e, ainda, que os coeficientes de produtividade são compatíveis com a execução do objeto de acordo com o teor da Súmula 262 do TCU.

9.4.2. A não aceitabilidade da proposta a ser declarada pelo pregoeiro, deverá conter os fundamentos da sua desclassificação de acordo com Acórdão nº 1.092/2013 - Plenário TCU, na forma exigida pelo inciso XI, art. 4º da Lei 10.520/2002 c/c Anexo I, inciso XII, Art. 11 do Decreto 3.555 de 08/08/2000.

9.5. A desclassificação de proposta será sempre fundamentada e registrada em Ata.

10. DA FORMULAÇÃO DE LANCES

10.1. Aberta a etapa competitiva, as **licitantes** classificadas poderão encaminhar lances sucessivos, exclusivamente por meio do sistema eletrônico, sendo imediatamente informadas do horário e valor consignados no registro de cada lance.

10.1.2. A **licitante** somente poderá oferecer lance inferior ao último por ela ofertado e registrado no sistema.

10.1.3. Durante o transcurso da sessão, as **licitantes** serão informadas, em tempo real, do valor do menor lance registrado, mantendo-se em sigilo a identificação do ofertante.

10.1.4. Em caso de empate, o sistema fará o sorteio para desempate.

10.1.5. Os lances apresentados e levados em consideração para efeito de julgamento serão de exclusiva e total responsabilidade da **licitante**, não lhe cabendo o direito de pleitear qualquer alteração.





10.1.6. Durante a fase de lances, o **Pregoeiro** poderá excluir, justificadamente, lance cujo valor seja manifestamente inexequível.

10.1.7. Se ocorrer, quanto em relação do lance que cobrir a melhor oferta a desconexão do **Pregoeiro** no decorrer da etapa de lances, e o sistema eletrônico permanecer acessível às **licitantes**, os lances continuarão sendo recebidos, sem prejuízo dos atos realizados.

10.1.8. No caso de a desconexão do **Pregoeiro** persistir por tempo superior a 10 (dez) minutos, a sessão pública do **Pregão** será suspensa e reiniciada somente decorridas vinte e quatro horas após a comunicação expressa do fato aos participantes no sítio <http://bnccompras.cloudapp.net/>.

10.1.9. Neste **Pregão** o modo de disputa adotado é o aberto, assim definido no inciso I art. 31º do Decreto n.º 10.024/2019.

10.1.10. A etapa de lances na sessão pública durará 10 (dez) minutos, e após isso, será prorrogada automaticamente pelo sistema eletrônico quando houver lance ofertado nos últimos 2 (dois) minutos do período de duração da sessão pública.

10.1.11. O intervalo de diferença entre os lances deverá ser de, no mínimo, 100,00 (cem reais), tanto em relação aos lances intermediários.

11. DA NEGOCIAÇÃO E ACEITABILIDADE DA PROPOSTA

11.1. Encerrada a etapa de envio de lances da sessão pública, o **Pregoeiro** deverá encaminhar, pelo sistema eletrônico, contraproposta à licitante que tenha apresentado o melhor preço, para que seja obtida melhor proposta, vedada a negociação em condições diferentes das previstas neste edital.

11.1.2. A negociação será realizada por meio do sistema, podendo ser acompanhada pelas demais licitantes.

11.1.3. A licitante melhor classificada deverá aceitar ou não a negociação com o pregoeiro no prazo de 02 (duas) horas, contado da convocação efetuada pelo **Pregoeiro**.

11.1.4. A licitante melhor classificada deverá no prazo de 02 (duas) horas mesmo período de negociação enviar a proposta realinhada dos lotes vencedores. Será desclassificada a licitante que não anexar a proposta realinhada no tempo de negociação.

11.2. Os documentos remetidos por meio da opção “Enviar Anexo” do sistema <http://bnccompras.cloudapp.net/> poderão ser solicitados em original ou por cópia autenticada a qualquer momento, em prazo a ser estabelecido pelo **Pregoeiro**.

11.2.1. Os originais ou cópias autenticadas, caso sejam solicitados, deverão ser encaminhados ao departamento de licitação de Tucuruí.

11.3. A licitante que abandonar o certame, deixando de enviar a documentação indicada neste Edital, será desclassificada e sujeitar-se-á às sanções previstas neste instrumento convocatório.





11.4. O Pregoeiro examinará a proposta mais bem classificada quanto à compatibilidade do preço ofertado com o valor estimado e à compatibilidade da proposta com as especificações técnicas do objeto.

11.5. O Pregoeiro poderá solicitar parecer de técnicos pertencentes ao quadro de pessoal da Prefeitura municipal de Tucuruí ou, ainda, de pessoas físicas ou jurídicas estranhas a ele, para orientar sua decisão.

11.6. Não se considerará qualquer oferta de vantagem não prevista neste Edital, inclusive financiamentos subsidiados ou a fundo perdido.

11.7. Não se admitirá proposta que apresente valores simbólicos, irrisórios ou de valor zero, incompatíveis com os preços de mercado, exceto quando se referirem a materiais e instalações de propriedade da licitante, para os quais ela renuncie à parcela ou à totalidade de remuneração.

11.8. Não serão aceitas propostas com valor global dos lotes superiores ao estimado ou com preços manifestamente inexequíveis.

11.8.1. Considerar-se -á inexequível a proposta que não venha a ter demonstrada sua viabilidade por meio de documentação que comprove que os custos envolvidos na contratação são coerentes com os de mercado do objeto deste Pregão.

11.8.2. Será desclassificada a proposta que não corrigir ou não justificar eventuais falhas apontadas pelo Pregoeiro.

11.8.3. Se a proposta não for aceitável, ou se a licitante não atender às exigências de habilitação, o Pregoeiro examinará a proposta subsequente e assim sucessivamente, na ordem de classificação, até a seleção da proposta que melhor atenda a este Edital.

11.8.4. Constatado o atendimento às exigências fixadas neste Edital, a licitante será declarada vencedora.

12. DA HABILITAÇÃO

12.1. Como condição prévia ao exame da documentação de habilitação do licitante detentor da proposta classificada em primeiro lugar, o Pregoeiro poderá verificar o eventual descumprimento das condições de participação, especialmente quanto à existência de sanção que impeça a participação no certame ou a futura contratação, mediante a consulta aos seguintes cadastros:

a) Cadastro Nacional de Empresas Inidôneas e Suspensas - CEIS, mantido pela Controladoria-Geral da União (www.portaldatransparencia.gov.br/ceis);

b) Cadastro Nacional de Condenações Cíveis por Atos de Improbidade Administrativa, mantido pelo Conselho Nacional de Justiça (www.cnj.jus.br/improbidade_adm/consultar_requerido.php).

12.1.1. A consulta aos cadastros será realizada em nome da empresa licitante e também de seu sócio majoritário, por força do artigo 12 da Lei nº 8.429, de 1992, que prevê, dentre as sanções impostas ao responsável pela prática de ato de improbidade administrativa, a proibição de contratar com o Poder Público, inclusive por intermédio de pessoa jurídica da qual seja sócio majoritário.

12.1.2. Constatada a existência de sanção, o Pregoeiro reputará o licitante inabilitado, por falta de condição de participação.





12.2. Não ocorrendo inabilitação mencionada no subitem anterior, a documentação de habilitação do licitante detentor da proposta classificada em primeiro lugar será verificada.

12.2.1. Os documentos poderão ser apresentados em cópia autenticada por cartório competente ou por servidor da Administração, ou por meio de publicação em órgão da imprensa oficial.

12.3. Para a habilitação, o licitante deverá apresentar os documentos a seguir relacionados:

Habilitação Jurídica

12.4 - cédula(s) de identidade(s):

12.4.1-do(s) representante(s) legal(is) da empresa ou

12.5 - registro comercial, no caso de empresa individual;

12.6 - ato constitutivo, estatuto ou contrato social em vigor devidamente registrado, em se tratando de sociedades empresariais e, no caso de sociedades por ações, acompanhado de documentos de eleição de seus administradores;

12.7 - inscrição do ato constitutivo, no caso de sociedades civis, acompanhada de prova de diretoria em exercício;

12.8 - decreto de autorização, em se tratando de empresa ou sociedade estrangeira em funcionamento no País, e ato de registro ou autorização para funcionamento expedido pelo Órgão competente, quando a atividade assim o exigir.

12.9- Declaração de adimplência expedida pela SECRETARIA MUNICIPAL DE OBRAS, SERVIÇOS URBANOS E HABITAÇÃO.

12.10- Certidão específica de arquivamento, emitida pela junta Comercial da sede da licitante, devidamente atualizada;

Observação: Os documentos em apreço deverão estar acompanhados de todas as alterações ou da consolidação respectiva;

Regularidade Fiscal e Trabalhista

12.11- prova de inscrição no Cadastro de Pessoa Física (CPF) ou Cadastro Nacional de Pessoa Jurídica (CNPJ), da empresa licitante, pertinente ao seu ramo de atividade e compatível com o objeto desta licitação;

12.12 - prova de inscrição no cadastro de contribuintes estadual ou municipal, se houver, relativo ao domicílio ou sede do licitante, pertinente ao seu ramo de atividade e compatível com o objeto desta licitação;

12.13 - prova de regularidade para com as Fazendas Federal, Estadual e Municipal do domicílio ou sede da licitante, ou outra equivalente, na forma da lei.





Estado do Pará
GOVERNO MUNICIPAL DE TUCURUÍ
PREFEITURA MUNICIPAL DE TUCURUI



12.13.1 - faz parte da prova de regularidade, para com a Fazenda Federal, a certidão conjunta de débitos relativos a tributos federais e à dívida ativa da União, fornecida pela Secretaria da Receita Federal;

12.13.2 - faz parte da prova de regularidade, para com a Fazenda Estadual, a certidão negativa ou positiva com efeito de negativa de tributos estaduais (tributária e não tributária);

12.13.3 - faz parte da prova de regularidade, para com a Fazenda Municipal, a certidão negativa ou positiva com efeito de negativa de débitos de tributos municipais, se houver, do domicílio ou sede do licitante, ou outra equivalente, na forma da lei.

12.14 - prova de regularidade relativa à Seguridade Social e ao Fundo de Garantia por Tempo de serviço (FGTS), demonstrando situação regular no cumprimento dos encargos sociais instituídos por lei;

12.15 - Prova de inexistência de débitos inadimplidos perante a Justiça do Trabalho, mediante a apresentação de certidão negativa ou positiva com efeito de negativa, nos termos do Título VII-A da Consolidação das Leis do Trabalho, aprovada pelo Decreto-Lei 5.452, de 1º de maio de 1943 e (Inciso incluído pela Lei 12.440 de 2011) www.tst.gov.br, em conjunto com a certidão de ações trabalhistas de jurisdição Estadual, e acompanhado da CENIT (certidão negativa de infração trabalhista).

12.16 - declaração da licitante de que não possui em seu quadro de pessoal empregado(s) com menos de 18 (dezoito) anos em trabalho noturno, perigoso ou insalubre e de 16 (dezesseis) anos em qualquer trabalho, salvo na condição de aprendiz, a partir de 14 anos, nos termos do inciso XXXIII do art. 7º da Constituição Federal de 1988 (Lei n.º 9.854, de 1999), cf. Anexo II,

Qualificação Econômica – Financeira

12.17 - balanço patrimonial e demonstrações contábeis do último exercício social, já exigíveis e apresentados na forma da lei, que comprovem a boa situação financeira da empresa, vedada a sua substituição por balancetes ou balanços provisórios, podendo ser atualizados, quando encerrados há mais de 3 (três) meses da data de apresentação da proposta, tomando como base a variação, ocorrida no período, do ÍNDICE GERAL DE PREÇOS - DISPONIBILIDADE INTERNA - IGP-DI, publicado pela Fundação Getúlio Vargas - FGV ou de outro indicador que o venha substituir, Certidão específica da Junta Comercial do Estado.

a.1) a demonstração da boa situação financeira será avaliada pelos Índices de Liquidez Geral (LG), Solvência Geral (SG) e Liquidez Corrente (LC), igual ou maior que 1 (um), resultantes da aplicação das seguintes fórmulas:

LG = ATIVO CIRCULANTE + REALIZÁVEL A LONGO PRAZO

PASSIVO CIRCULANTE + EXIGÍVEL A LONGO PRAZO

SG = ATIVO TOTAL

PASSIVO CIRCULANTE + EXIGÍVEL A LONGO PRAZO

LC = ATIVO CIRCULANTE





PASSIVO CIRCULANTE

- a.1.1) as fórmulas deverão estar devidamente aplicadas em memorial de cálculos juntado ao balanço;
- a.1.2) caso o memorial não seja apresentado, a Comissão de Licitação reserva-se o direito de efetuar os cálculos;
- a.1.3) se necessária a atualização do balanço e do patrimônio líquido, deverá ser apresentado, juntamente com os documentos em apreço, o memorial de cálculo correspondente.

Observações: serão considerados aceitos como na forma da lei o balanço patrimonial e demonstrações contábeis assim apresentados:

1) sociedades regidas pela Lei n.º 6.404/76 (sociedade anônima):

- registrados e arquivados na Junta Comercial da sede ou domicílio da licitante;
- publicados em Diário Oficial; e ou
- publicados em jornal de grande circulação;

2) sociedades limitada (LTDA):

- fotocópia do Balanço e das Demonstrações Contábeis devidamente registrados ou autenticadas na Junta Comercial da sede ou domicílio da licitante, acompanhado dos Termos de Abertura e de Encerramento do Livro Diário.

3) sociedades sujeitas ao regime estabelecido na Lei n.º 9.317, de 05 de dezembro de 1996 - Lei das Microempresas e das Empresas de Pequeno Porte "SIMPLES":

- fotocópia do Balanço e das Demonstrações Contábeis devidamente registrados ou autenticadas na Junta Comercial da sede ou domicílio da licitante, acompanhado dos Termos de Abertura e de Encerramento do Livro Diário.

4) sociedade criada no exercício em curso:

- fotocópia do Balanço de Abertura, devidamente registrado ou autenticado na Junta Comercial da sede ou domicílio da licitante, acompanhado do Termo de Abertura do Livro Diário.

5) o Balanço Patrimonial e as Demonstrações Contábeis deverão estar assinadas por contador ou técnico devidamente registrado no Conselho Regional de Contabilidade (CRC), de acordo com a resolução CCFC nº 1.402/2012.

12.18 - Comprovar que possui patrimônio líquido com valor mínimo de 10% (dez por cento) do valor estimado da contratação, conforme sumula 275 do TCU.

12.19 - Certidão negativa de falência ou concordata, expedida pelo distribuidor da sede da pessoa jurídica, ou de execução patrimonial, expedida no domicílio da pessoa física.





12.20- Certidão Simplificada da Junta Comercial da sede da licitante, emitida até 60 (noventa) dias imediatamente anterior à data marcada para a abertura do processo licitatório.

Documentação Relativa à Qualificação Técnica

12.21- Certidão de registro ou inscrição junto ao CREA/CAU, da empresa participante, dentro do prazo de vigência e com jurisdição sobre a sede da licitante;

12.22- Certidão de registro ou inscrição junto ao CREA/CAU, do responsável técnico da empresa licitante, dentro do prazo de vigência;

12.23- Atestado de Visita expedido pela Secretaria de Obras, Serviços Urbanos e Habilitação, através do servidor competente, comprovando que a licitante realizou a visita técnica e vistoriou, através de representante técnico detentor do acervo (CAT) e que já conste no quadro da empresa, o local onde se realizará a obra/serviços objeto deste pregão;

12.24- Comprovação da capacitação técnico-operacional, mediante a apresentação de um ou mais Atestado(s) de Capacidade Técnica, fornecido(s) por pessoas jurídicas de direito público ou privado devidamente identificadas, em nome da empresa licitante. Tais atestados deverão estar vinculados e acompanhados da respectiva Certidão de Acervo Técnico-CAT dos Responsáveis Técnicos neles indicados, para fins de comprovação da execução de obra de engenharia comuns compatíveis em características, prazos e cujos quantitativos com o objeto deste Pregão.

12.25. O licitante obriga-se a declarar, sob as penalidades legais, a superveniência de fato impeditivo da habilitação.

12.26. Não serão aceitos documentos com indicação de CNPJ/CPF diferentes, salvo aqueles legalmente permitidos.

12.27. A existência de restrição relativamente à regularidade fiscal não impede que a licitante qualificada como microempresa ou empresa de pequeno porte seja declarada vencedora, uma vez que atenda a todas as demais exigências do edital.

12.27.1. Caso a proposta mais vantajosa seja ofertada por licitante qualificada como microempresa ou empresa de pequeno porte, e uma vez constatada a existência de alguma restrição no que tange à regularidade fiscal, a mesma será convocada para, no prazo de 5 (cinco) dias úteis, após a declaração do vencedor, comprovar a regularização. O prazo poderá ser prorrogado por igual período, a critério da administração pública, quando requerida pelo licitante, mediante apresentação de justificativa.

12.27.2. A não-regularização fiscal no prazo previsto no subitem anterior acarretará a inabilitação do licitante, sem prejuízo das sanções previstas neste Edital, com a reabertura da sessão pública.

12.28. Havendo necessidade de analisar minuciosamente os documentos exigidos, o Pregoeiro suspenderá a sessão, informando a nova data e horário para a continuidade da mesma.

12.29. Será inabilitado o licitante que não comprovar sua habilitação, seja por não apresentar quaisquer dos documentos exigidos, ou apresentá-los em desacordo com o estabelecido neste Edital.

12.30. No caso de inabilitação, haverá nova verificação, pelo Pregoeiro, da eventual ocorrência do empate ficto, previsto nos artigos 44 e 45 da LC nº 123, de 2006, seguindo-se a disciplina antes estabelecida para aceitação da proposta subsequente.





13. DOS RECURSOS:

13.1. Declarado o vencedor e decorrida a fase de regularização fiscal da licitante qualificada como microempresa ou empresa de pequeno porte, se for o caso, qualquer licitante poderá, ao final da sessão pública, manifestar sua intenção de recorrer de forma imediata e motivada, isto é, indicando contra qual(is) decisão(ões) pretende recorrer e por quais motivos.

13.2. Havendo quem se manifeste, caberá ao Pregoeiro verificar a tempestividade e a existência de motivação da intenção de recorrer, para decidir se admite ou não o recurso, fundamentadamente.

13.2.1. Nesse momento o Pregoeiro não adentrará no mérito recursal, mas apenas verificará as condições de admissibilidade do recurso;

13.2.2. A falta de manifestação imediata e motivada do licitante quanto à intenção de recorrer importará a decadência desse direito.

13.2.3. Uma vez admitido o recurso, o recorrente terá, a partir de então, o prazo de três dias para apresentar as razões, ficando os demais licitantes, desde logo, intimados para, querendo, apresentarem contrarrazões em outros três dias, que começarão a contar do término do prazo do recorrente, sendo-lhes assegurada vista imediata dos elementos indispensáveis à defesa de seus interesses.

13.3. O acolhimento do recurso invalida tão somente os atos insuscetíveis de aproveitamento.

13.4. Os autos do processo permanecerão com vista franqueada aos interessados, no endereço constante neste Edital.

14. DA VISITA TÉCNICA:

14.1. As visitas técnicas poderão ser realizadas do dia 19/04/2021 ao dia 26/04/2021 a partir das 09:00h(horário local), sendo o horário pré-agendado junto à Secretaria Municipal de Obras, Serviços Urbanos e Habitação – secobras@tucuruí.pa.gov.br – Engenheira(o) Sr(a). _____.

15. DA ADJUDICAÇÃO E HOMOLOGAÇÃO:

15.1. O objeto da licitação será adjudicado ao licitante declarado vencedor, por ato do Pregoeiro, caso não haja interposição de recurso, ou pela autoridade competente, após a regular decisão dos recursos apresentados.

15.2. Após a fase recursal, constatada a regularidade dos atos praticados, a autoridade competente homologará o procedimento licitatório.

15.3. Após a Homologação a empresa declarada vencedora deverá comprovar a disponibilidade mínima para este serviço, por propriedade das seguintes máquinas, equipamentos e veículos:

16. DA ATA DE REGISTRO DE PREÇOS:

16.1. Homologado o resultado da licitação, terá o adjudicatário o prazo de 3 (três) dias úteis, contados a partir da data de sua convocação, para assinar a Ata de Registro de Preços, cujo prazo de validade encontra-se nela fixado, sob pena de decair do direito à contratação, sem prejuízo das sanções previstas neste Edital.





16.2. O prazo estabelecido no subitem anterior para assinatura da Ata de Registro de Preços poderá ser prorrogado uma única vez, por igual período, quando solicitado pelo(s) licitante(s) vencedor(s), durante o seu transcurso, e desde que devidamente aceito.

16.3. Será incluído na ata, sob a forma de anexo, o registro dos licitantes que aceitarem cotar os serviços com preços iguais aos do licitante vencedor na sequência da classificação do certame, excluído o percentual referente à margem de preferência, quando o objeto não atender aos requisitos previstos no art. 3º da Lei nº 8.666, de 1993.

16.4. O prazo de vigência dessa Ata de Registro de Preços é de 12 (doze) meses, contados da data de sua assinatura.

16.5. O prazo de vigência das contratações decorrentes desse registro de preços apresentará como termo inicial o recebimento da Nota de Empenho/ordem de fornecimento ou data de assinatura do contrato, e como termo final o recebimento definitivo do objeto pela Administração, ou finalização do prazo contratual caso seja firmado, observado os limites de prazo de entrega fixados neste edital.

17. DO TERMO DE CONTRATO OU INSTRUMENTO EQUIVALENTE:

17.1. Dentro da validade da Ata de Registro de Preços, o fornecedor registrado poderá ser convocado para assinar o Termo de Contrato ou aceitar/retirar o instrumento equivalente (Nota de Empenho/Carta Contrato/Autorização).

17.2. A adjudicatária terá o prazo de 3 (três) dias úteis, contados a partir da data de sua convocação, para assinar o Termo de Contrato ou aceitar o instrumento equivalente, conforme o caso, sob pena de decair do direito à contratação, sem prejuízo das sanções previstas neste Edital.

17.3. O prazo previsto no subitem anterior poderá ser prorrogado, por igual período, por solicitação justificada do fornecedor, e aceita pela Administração.

18. DO PREÇO

18.1. Os preços registrados poderão ser revistos em decorrência de eventual redução dos preços praticados no mercado ou de fato que eleve o custo dos serviços registrados, cabendo ao órgão gerenciador promover as negociações junto aos fornecedores, observadas as disposições contidas na alínea "d" do inciso II do caput do art. 65 da Lei nº 8.666, de 1993.

18.2. A atualização financeira será realizada conforme índice do INPC.

18.3. Quando o preço registrado tornar-se superior ao preço praticado no mercado por motivo superveniente, o órgão gerenciador convocará os prestadores de serviços para negociarem a redução dos preços aos valores praticados pelo mercado.

18.3.1. Os prestadores de serviços que não aceitarem reduzir seus preços aos valores praticados pelo mercado serão liberados do compromisso assumido, sem aplicação de penalidade.

18.3.2. A ordem de classificação dos prestadores de serviços que aceitarem reduzir seus preços aos valores de mercado observará a classificação original.





Estado do Pará
GOVERNO MUNICIPAL DE TUCURUÍ
PREFEITURA MUNICIPAL DE TUCURUI



18.4. Quando o preço de mercado tornar-se superior aos preços registrados e o prestador de serviço não puder cumprir o compromisso, o órgão gerenciador poderá:

18.4.1. Liberar o prestador do compromisso assumido, caso a comunicação ocorra antes do pedido de prestação dos serviços, e sem aplicação da penalidade se confirmada a veracidade dos motivos e comprovantes apresentados; e

18.4.2. Convocar os demais prestadores de serviços para assegurar igual oportunidade de negociação.

18.4.3. Não havendo êxito nas negociações, o órgão gerenciador deverá proceder à revogação da ata de registro de preços, adotando as medidas cabíveis para obtenção da contratação mais vantajosa.

19. DAS ESPECIFICAÇÕES TÉCNICAS, QUANTITATIVOS ESTIMADOS E PREÇOS REFERENCIAIS DE MERCADO

19.1. Especificações técnicas, planilha orçamentária de referência, a planilha de composição de custos e o cronograma físico-financeiro.

19.2. O valor global estimado desta licitação é de **R\$ 32.984.950,64 (TRINTA E DOIS MILHÕES NOVECENTOS E OITENTA E QUATRO MIL NOVECENTOS E CINQUENTA REAIS E SESSENTA E QUATRO CENTAVOS)**, dividido em 4 (quatro) lotes, com valores estimados abaixo:

LOTE	UNIDADE GESTORA	VALOR
1	SECRETARIA MUNICIPAL DE EDUCAÇÃO	R\$ 10.871.831,95
2	SECRETARIA MUNICIPAL DE SAÚDE	R\$ 10.814.830,14
3	PREFEITURA MUNICIPAL DE TUCURUÍ	R\$ 7.527.083,60
4	SECRETARIA MUNICIPAL DE ASSISTÊNCIA SOCIAL	R\$ 3.771.204,95
TOTAL		R\$ 32.984.950,64

19.3. No menor preço por lote proposto pelas licitantes deverão estar inclusas todas as despesas necessárias, como:

- ✓ Materiais a serem utilizados;
- ✓ Mão de obra, inclusive leis sociais;
- ✓ Manutenção e depreciação de máquinas e equipamentos;
- ✓ Transportes internos e externos (horizontais e verticais);
- ✓ Ferramentas necessárias;
- ✓ Limpeza da obra;
- ✓ Encargos trabalhistas, fiscais, previdenciários, etc;
- ✓ Sinalização diurna e noturna dos serviços, caso necessário;
- ✓ Andaimos e tapumes;
- ✓ Placas de obras nos modelos, dimensões e locais indicados pela fiscalização;
- ✓ Demais custos diretos ou indiretos incidentes sobre os serviços;
- ✓ Abertura e conservação dos caminhos e acessos;
- ✓ Instalações provisórias (abrigo provisório para alojamento, depósito de materiais e ferramentas);
- ✓ Manutenção das instalações provisórias;
- ✓ Lucro da empresa.





Estado do Pará
GOVERNO MUNICIPAL DE TUCURUÍ
PREFEITURA MUNICIPAL DE TUCURUI



19.4. Os serviços utilizados para compor o processo foram estimados levando em consideração a situação do tempo de uso e falta de manutenção ocasionando desgastes da maioria dos prédios e espaços públicos utilizados pela gestão municipal e população tucuruíense, cuja as manutenções estão sob gestão da Secretaria Municipal de Obras, Serviços Urbanos e Habitação.

19.5. Segue abaixo a lista parcial das edificações públicas para eventuais manutenções, conforme necessidade:

ITEM	UNIDADE GESTORA	PRÉDIOS
LOTE 01	SECRETARIA MUNICIPAL DE EDUCAÇÃO	- PRÉDIOS ADMINISTRATIVOS - ESCOLAS DA ZONA URBANA - ESCOLAS DA ZONA RURAL - CRECHES - QUADRAS PARA PRÁTICA DE ESPORTES ÁREAS DESTINADAS A PRÁTICA DE CULTURA E LAZER.
LOTE 02	SECRETARIA MUNICIPAL DE SAÚDE	- PRÉDIOS ADMINISTRATIVOS - POSTOS DE SAÚDE DA FAMÍLIA - CENTROS DE SAÚDE - UNIDADES DE PRONTO ATENTIMENTO - UNIDADES BÁSICAS DE SAÚDE - LABORATÓRIOS.
LOTE 03	PREFEITURA MUNICIPAL DE TUCURUÍ	- PRÉDIOS ADMINISTRATIVOS - PRAÇAS - MERCADOS MUNICIPAIS - FEIRAS
LOTE 04	SECRETARIA MUNICIPAL DE ASSISTENCIA SOCIAL	- PRÉDIOS ADMINISTRATIVOS - CONSELHOS MUNICIPAIS - CENTROS DE REFERÊNCIA

19.6. Independente das quantidades estimadas, as solicitações dos serviços serão realizadas ao longo da vigência da Ata de Registro de Preço, de acordo com as necessidades da administração pública e disponibilidade de orçamento, não havendo a obrigatoriedade da contratação dos serviços em sua totalidade.

19.7. Será fornecido pela SECRETARIA MUNICIPAL DE OBRAS, SERVIÇOS URBANOS E HABITAÇÃO o projeto executivo (Arquitetônico e complementares) de cada prédio/espaço público a ser executados os serviços, de acordo com a necessidade de contratação dos mesmos e previsão orçamentária.

19.8. AGRUPAMENTO POR LOTES

19.8.1 A necessidade de contratação de empresa por menor preço por lote para execução dos serviços justifica-se pela conveniência e oportunidade da Administração Municipal manter a padronização do referido objeto, e para o efetivo cumprimento e fiscalização por esta Secretaria, havendo ainda várias incompatibilidades quando a execução dos serviços por empresas diferentes, tais como:





- a) Os critérios de localidade onde serão executados os serviços, da dificuldade de deslocamento, logística, pois seria inviável várias empresas executando serviços no mesmo prédio, sendo o objeto licitado serviços de engenharia, levando em consideração a natureza dos objetos em questão.
- b) Do ponto de vista da economicidade, eficiência e do tempo gasto pelos serviços prestados não se configura vantagem técnica e econômica para a Administração a dissolução dos itens. Assim, justificamos o presente agrupamento, de acordo com a legislação, respeitadas as limitações de ordem técnica.
- c) O acordo nº 5301/2013 TCU – 2ª CÂMARA, Relator ANDRÉ DE CARVALHO, viabiliza o agrupamento por lote, de forma que o julgado culminou o entendimento de que vários itens poderiam gerar custos Administração Pública desnecessariamente e dificultar a concorrência, de modo que o elevado número de procedimentos para seleção por itens isolados, tal como ocorreria no presente caso concreto, tornaria bem mais oneroso o trabalho da administração pública, sob o ponto de vista do emprego de recursos humanos e da dificuldade de controle, de sorte que poderia colocar em risco a economia de escala e a celeridade processual, comprometendo a seleção da proposta mais vantajosa para a administração, logo no presente caso há aplicabilidade do artigo 23 § 1º da Lei de Licitação.
- d) A Administração Municipal visando economicidade e competitividade adotou 04 (quatro) lotes, para evitar multiplicação de contrato, optando, então, de acordo com suas necessidades operacionais, pelo gerenciamento de contrato com poucas empresas fornecedores de mãos de obras, materiais e equipamentos para o cumprimento da finalidade do presente objeto, dada a maior eficiência na execução e fiscalização dos serviços de engenharia por esta Secretaria, bem como para manutenção de padronização dos serviços prestados, já que os lotes estão compostos por itens interligados, não obtendo o caráter restritivo de competitividade e sim melhor vantajosidade ao Ente Licitante. Em relação ao alcance da Súmula 247 do TCU, destaca-se que amparado em deliberação do Tribunal, que ela pretendeu consolidar o entendimento no sentido de que é condenável a adjudicação por preço global, por representar, no geral, restrição à competitividade. Não teve a referida Súmula a pretensão de condenar a adjudicação por lotes como este Ente Municipal o faz por sua conveniência e oportunidade, pautado no seu poder discricionário de escolha de modo motivado. Por tanto, concluímos que é mais vantajoso para a Administração, realizar licitação do tipo menor preço por lote, porém observando os valores unitários dos itens.

19.8.2 No presente caso, a Administração, lançando-se do poder discricionário que tem, permitiu que para o certame exista um vencedor para cada lote, contendo os itens agrupados. Não entendemos que o agrupamento de diversos itens em quatro lotes irá comprometer a competitividade do procedimento. Acreditamos inclusive que tal agrupamento irá resultar em considerável ampliação da competitividade, pois os valores se tornarão mais atraentes aos proponentes, devendo assim aumentar a probabilidade de que a Administração venha a celebrar contratos mais vantajosos, tendo em vista que ela receberá mais propostas, beneficiando a eficiência dos contratos administrativos:

20. DA FORMA DE EXECUÇÃO, ENTREGA, GARANTIA E RECEBIMENTO DOS SERVIÇOS:

20.1. DAS DEFINIÇÕES DOS SERVIÇOS:

¹Art. 23. As modalidades de licitação a que se referem os incisos I a III do artigo anterior serão determinadas em função dos seguintes limites, tendo em vista o valor estimado da contratação:

“§ 1º As obras, serviços e compras efetuadas pela Administração serão divididas em tantas parcelas quantas se comprovarem técnica e economicamente viáveis, procedendo-se à licitação com vistas ao melhor aproveitamento dos recursos disponíveis no mercado e à ampliação da competitividade sem perda da economia de escala.” (Lei nº 8.883, de 1994)





20.1.1 Serviços de Engenharia de Natureza Frequente: Serviços eventuais, ausentes de programação prévia de acordo com o surgimento de ocorrências, restritos a itens da planilha orçamentária, devidamente apontado pela Fiscalização e aprovado pela CONTRATANTE.

20.1.2 Dos Serviços executados: Deverão ser adotadas as rotinas de manutenção preventiva e corretiva e pequenos reparos **padronizados** em todos os sistemas e instalações, conforme descrição abaixo:

20.1.2.1 Administração de Obra: Com o objetivo de dar suporte técnico e operacional aos profissionais (mestre de obras, encanador, eletricitista, pedreiro, pintor, carpinteiro, etc.), a Contratada deverá possuir um responsável técnico devidamente registrado pelo CREA.

20.1.2.2 Placa da Obra: Deverá ser colocada placa conforme medidas, cores e dizeres constantes conforme padrão fornecido pela Prefeitura de Tucuruí. Deverá ser colocada placa de identificação da Construtora contratada.

20.1.2.3 Retiradas e Remoções: As demolições mecânicas serão executadas com os equipamentos indicados para cada caso, seguindo sempre as recomendações dos fabricantes dos equipamentos. As demolições realizadas em forros, janelas, portas, argamassas, telhas, tesouras de madeira, além das alvenarias que deverão ser realizadas com extremo apuro técnico para se evitar danos que comprometam a estabilidade da estrutura do edifício. Os serviços serão aceitos após a efetiva demolição definida e a posterior remoção da totalidade dos entulhos resultantes. A execução de serviços de Demolição deverá atender às especificações da NBR 5682, NR 18 e demais normas e práticas complementares. Serão de responsabilidade da CONTRATADA todos os materiais, equipamentos e mão-de-obra necessária para a perfeita execução dos serviços acima discriminados.

20.1.2.4 Estruturas em Concreto: Reforço, reparo, manutenção e conservação das estruturas em concreto que apresentem rachaduras, trincas, entre outros. Deverá ser feito um estudo do projeto estrutural para que não haja prejuízos e sobrecargas a estrutura existente.

20.1.2.5 Alvenarias: Manutenção, conservação, demolição e reparos de alvenaria das edificações, muros, telhados, e outros; confecção de elementos diversos de concreto; colocação (assentamento), manutenção, demolições e recuperação de paredes; raspagem de paredes para reparos de alvenaria e pintura; colocação de vergas e contravergas, limpeza em geral outros serviços de alvenaria que se façam necessários. Instalação de divisórias em granito.

20.1.2.6 Cobertura: Colocação, remoção, manutenção e conservação da cobertura em geral (telhas, calhas, rufos, madeiramento, etc.).

20.1.2.7 Forro: Manutenção, colocação (assentamento), conservação e reparos de forros de gesso e PVC; demolições e recuperação de forros e barroteamento em madeira.

20.1.2.8 Esquadrias: Colocação, remoção, manutenção e conservação em esquadrias de modo em geral (vidro, madeira, alumínio, ferro etc.).

20.1.2.9 Instalações Elétricas: Manutenção, montagem, conservação e reparos de instalações elétricas prediais; instalação, manutenção e conservação de disjuntores, fios condutores, interruptores, tomadas, luminárias, reatores, lâmpadas e outros; outros serviços elétricos que se façam necessários.

20.1.2.10 Instalações Hidrosanitárias: Manutenção e conservação dos banheiros, cozinhas, áreas de serviço, e outros; remoção, montagem, manutenção e conservação dos sistemas hidráulicos que abastecem as edificações dos prédios; manutenção e conservação dos sistemas de águas pluviais, rede de esgoto sanitário, sistemas de irrigação e drenagem; instalação e reparos de encanamentos, caixas d'água e troca de louças, registros, torneiras, caixas de descarga, ralos, sifões e outros; reparos de rotina das redes de água; outros serviços hidráulicoa que se façam necessários.

20.1.2.11 Revestimento





Chapisco, Emboço e Reboco: As paredes antes do início do reboco deverão estar com as tubulações que por ela devam passar, concluídas, chapiscadas, mestradas e deverão ser convenientemente molhadas. A espessura do reboco deverá ter o máximo de 20mm.

Com a superfície ainda úmida procede-se a execução do chapisco, e posteriormente a do reboco. A argamassa deverá ter consistência adequada ao uso, compatível com o processo de aplicação, constituída de areia fina, com dimensão máxima de 1,2mm, cimento e aditivo. **Revestimento Cerâmico de Paredes:** Manutenção, colocação (assentamento), conservação e reparos de azulejos, cerâmicas e outros tipos revestimentos; demolições e recuperação de paredes.

20.1.2.12 Pinturas: Manutenção e recuperação de pintura das edificações (paredes externas e internas, batentes, rodapés, esquadrias, portas, janelas, pisos, forros etc.), muros, muretas, bancos, portões e outros; raspagem de paredes e preparo para pintura (aplicação de massa e lixamento de acordo com cada tipo de acabamento); qualquer tipo de pintura sobre alvenaria (com massa corrida ou concreto), madeira, ferro, estruturas metálicas; outros serviços pintura que se façam necessários.

20.1.2.13 Piso

Contrapiso: Antes da pavimentação final, todos os pisos serão regularizados com argamassa no traço 1:4 (cimento; areia), com acabamento semi-áspero. Para as áreas molhadas, deverão ser observados os caimentos em direção aos ralos.

Revestimento de Piso: Manutenção, colocação (assentamento), conservação e reparos de pisos cerâmicos e outros tipos de revestimentos; demolições e recuperação de pisos e rodapés.

Soleiras: Troca, colocação e conservação de soleiras de granito em cinza andorinha nos vãos que apresentarem diferença de nível e/ou já existentes, e na separação de pisos diferentes onde terão espessura de 2cm.

20.1.2.14 Louças, Metais e Acessórios: Manutenção e conservação das louças, metais e acessórios dos banheiros, cozinhas, áreas de serviço, consultórios e outros; remoção, montagem, manutenção e conservação; instalação, troca e reparos de louças, registros, torneiras, caixas de descarga, ralos, sifões e outros que se façam necessários. Troca, colocação e conservação de peitoris de granito em cinza andorinha em todas as janelas e balancins. O acabamento será polido com espessura de 2cm. Levarão rebaixo os peitoris das esquadrias externas. Os acessórios metálicos deverão apresentar algumas qualidades, tais como boa resistência mecânica, ao desgaste e a oxidação, e facilidade de manuseio. O assentamento das ferragens será executado com particular esmero. Os encaixes para dobradiças, fechaduras de embutir, etc. Terão a forma exata das ferragens, não sendo toleradas folgas que exijam emendas, taliscas de madeira etc. Se for julgada necessária, por falta de meios de proteção, a ferragem será retirada para a execução da pintura. Todas as ferragens para as esquadrias deverão ser inteiramente novas, em perfeitas condições de funcionamento e acabamento. Serão em geral de aço galvanizado. As ferragens, principalmente as dobradiças serão suficientemente robustas, de forma a suportarem, com folga, o regime de trabalho a que forem submetidas. Terminada a obra, as chaves mestras serão entregues à FISCALIZAÇÃO que se encarregará de ensinar os usuários finais de seu uso.

20.1.2.15 SPDA: Manutenção, colocação e conservação do Sistema de proteção contra descargas atmosféricas.

20.1.2.16 Impermeabilizações: Os serviços de impermeabilização de lajes, paredes, pisos e estruturas enterradas serão executados com tinta, aditivo e emulsão asfáltica, obedecendo às recomendações do fabricante, e deverão ser executados por empresa especializada.





20.1.2.17 Serviços Diversos: Manutenção, colocação e conservação de grama esmeralda em rolo e placas de inauguração, bebedouro e quadro magnético. Execução de limpeza final para entrega final dos serviços.

20.2 DA FORMA DE EXECUÇÃO:

20.2.1 A CONTRATADA deverá manter os locais, onde forem realizados os serviços, sinalizados e isolados do público para de evitar riscos aos usuários locais e ao pessoal da empresa.

20.2.2 Manter o Registro Diário de Obra devidamente atualizado.

20.2.3 Usar material normatizado e de boa qualidade para a realização dos serviços.

20.2.4 Serão de inteira responsabilidade da contratada as despesas com pessoal, impostos, alimentação, transporte e material.

20.2.5 Os serviços deverão seguir na íntegra o memorial descritivo e projetos que fazem parte do projeto executivo.

20.2.6 Verificar com a Fiscalização, local para “bota-fora” do material.

20.2.7 A CONTRATADA deverá manter os seus funcionários equipados com os devidos Equipamentos de Proteção Individual – EPI’s e Equipamento de Proteção Coletiva – EPC’s durante todo o período de trabalho, principalmente uniformizados e identificados.

20.2.8 A CONTRATADA deverá providenciar banheiro, almoxarifado ou o que se fizer necessário para a realização dos serviços.

20.2.9 O local onde serão realizados os serviços deverá ser entregue limpo, sem material excedente, pronto para o uso público.

20.2.10 Recolher Anotação de Responsabilidade Técnica - ART junto ao CREA/PA, referente a todos os serviços de engenharia.

20.3 PRAZO PARA INÍCIO E ENTREGA DOS SERVIÇOS:

20.3.1 O prazo para início da execução dos serviços deve ser após a Ordem de Serviço, que será emitida pela Secretaria de Obras, sendo que, o responsável para emitir a Ordem de Serviço será o Secretário Municipal de Obras.

20.3.3 O prazo estipulado para utilização e conclusão dos serviços será de **12 (doze) meses**, começando a contar a partir da emissão da ordem de serviço, podendo ser prorrogado a critério do Município, em conformidade com art. 57 da Lei n. 8.666/93 e suas alterações.

20.4 PRAZO DE GARANTIA

20.4.1 A empresa que executar os serviços ficará responsável pela solidez e segurança do trabalho por um período irredutível de 5 (cinco) anos, conforme elencado no artigo 618 do Código Civil. A **CONTRATANTE** terá 180 dias após o aparecimento dos vícios ou defeitos para propor ação contra o empreiteiro, sob pena de decair o seu direito de propor a referida ação, conforme elencado no artigo 618, parágrafo único do Código Civil.

20.5 RECEBIMENTO DEFINITIVO E RECEBIMENTO PROVISÓRIO





20.5.1 A Contratada deverá comunicar o Fiscal do Contrato para o recebimento provisório dos serviços contratados, ficando o recebimento definitivo a cargo do Departamento de Engenharia da Prefeitura Municipal de Tucuruí/PA.

a) **O recebimento provisório** dos serviços deverá ser feito pelo responsável por seu acompanhamento e fiscalização, mediante Termo de Recebimento Provisório, assinado pelas partes em até 15 (quinze) dias da comunicação escrita do contratado conforme elencado artigo 73, inciso I, alínea “a” da Lei 8.666 de 1993.

b) **O recebimento definitivo** deverá ser feito mediante Termo de Recebimento Definitivo assinado pelas partes, após o decurso do prazo de observação, ou vistoria que comprove a adequação do objeto aos termos contratuais, em até 90 (noventa) dias, observado o disposto no art. 69 da Lei 8.666 de 1993.

20.5.2 O recebimento definitivo somente ocorrerá após a resolução de todas as eventuais pendências relacionadas no recebimento provisório.

20.6 CONDIÇÕES DE RECEBIMENTO DO SERVIÇO

20.6.1 O recebimento dos serviços, após sua execução e conclusão, obedecerá ao disposto nos Artigos 73 a 76 da Lei nº 8.666 de 1993 e suas alterações.

20.6.2 Os serviços deveram ser entregues livre de entulhos, depósito de materiais utilizados nas obras ou qualquer forma de material estranho resultantes da execução das obras.

20.6.3 OS serviços deveram ser recebidos pelo Departamento de Engenharia que é órgão fiscalizador, podendo, portanto o mesmo solicitar exigências que por ventura não foram cumpridas no projeto ou no memorial.

O objeto desta licitação será recebido:

a) **provisoriamente**, pelo responsável por seu acompanhamento e fiscalização, mediante termo circunstanciado, assinado pelas partes em até 15 (quinze) dias da comunicação escrita do contratado.

b) **definitivamente**, por servidor ou comissão designada pela autoridade competente, mediante termo circunstanciado, assinado pelas partes, após o decurso do prazo de observação, ou vistoria que comprove a adequação do objeto aos termos contratuais, em até 90 (noventa) dias, observado o disposto no art. 69 da lei 8.666 de 1993.

20.6.4 Não será aceita entrega parcial do serviço, nem serviço em desconformidade com os projetos, sob pena de rejeição do serviço.

20.6.5 O Fiscal acompanhará a execução e emitirá relatório onde constatará a conclusão ou não do serviço para emissão da nota fiscal no valor corresponde ao cronograma aprovado.

21. DO ACOMPANHAMENTO E DA FISCALIZAÇÃO

21.1. Nos termos do art. 67 da Lei n.º 8.666/93, a Prefeitura Municipal de Tucuruí, através da SECRETARIA MUNICIPAL DE OBRAS, SERVIÇOS URBANOS E HABITAÇÃO, designará dois representantes, para acompanhar e fiscalizar a execução do Contrato anotando em registro próprio todas as ocorrências relacionadas com a sua execução, determinando o que for necessário a regularização das falhas ou defeitos observados;

21.2. Da mesma forma, a contratada deverá indicar um preposto que, se aceito pela SECRETARIA MUNICIPAL DE OBRAS, SERVIÇOS URBANOS E HABITAÇÃO a representará na execução do Contrato, promovendo obrigatoriamente as correções, reparações ou substituições, às suas expensas (contratada),





que se fizerem necessárias quando constatados vícios, defeitos ou incorreções resultantes da execução do objeto do Contrato, conforme preceitua o art. 68 da Lei nº 8.666/93;

21.3. A fiscalização não exclui, nem reduz, a responsabilidade da contratada, inclusive perante terceiros, por qualquer irregularidade, ou ainda, resultante de imperfeições técnicas, vícios repetitórios ou emprego de material inadequado ou de qualidade inferior e, na ocorrência deste, não implica em corresponsabilidade da contratante ou de seus agentes e prepostos (art. 69 e 70 da Lei n.º 8.666/93);

21.4. Quaisquer exigências da fiscalização, inerentes ao objeto da presente licitação, deverão ser prontamente atendidas pela contratada, sem ônus para a SECRETARIA MUNICIPAL DE OBRAS, SERVIÇOS URBANOS E HABITAÇÃO.

22. DA ATESTAÇÃO

22.1. A atestação das faturas correspondentes a execução dos serviços caberá ao Ordenador de Despesas da SECRETARIA MUNICIPAL DE OBRAS, SERVIÇOS URBANOS E HABITAÇÃO ou ao servidor designado para esse fim.

23. DAS OBRIGAÇÕES DA CONTRATADA E DA CONTRATANTE.

23.1. A CONTRATADA deve executar os serviços em conformidade aos requisitos previstos no edital.

23.2. Deverá a CONTRATADA cumprir o prazo previsto para entrega das intervenções, estimado em **12 (doze) meses**.

23.3. Executar os serviços conforme projetos, planilhas e memoriais.

23.4. Realizar, quando necessário, levantamentos e estudos complementares pertinentes à execução dos serviços, sem constituir custos adicionais, ou mesmo a prorrogação de seu prazo de vigência.

23.5. Obter, por sua conta, todas as licenças, franquias e impostos municipais, estaduais e federais que incidirem sobre a execução dos serviços.

23.6. Fornecer ART (anotação de responsabilidade técnica) devidamente registrada por profissional competente para execução da mesma.

23.7 Fornecer documentos a **Secretaria Municipal de Obras, Serviços Urbanos e Habitação** sempre que for solicitado pelo departamento de engenharia.

23.8. Corrigir, durante a execução dos serviços, todos os defeitos apontados pela fiscalização, assim como refazer aqueles tidos como impróprios ou mal executados, sem qualquer ônus para a CONTRATANTE, no prazo máximo de **10 (dez) dias corridos**, contados do recebimento da notificação específica para fazê-lo.

23.9. Todas as medições seguirão o cronograma físico-financeiro apresentado pela CONTRATADA.

23.10. Caso a CONTRATADA não cumpra com cronograma proposto, a mesma deverá apresentar uma justificativa expondo os motivos pelo qual não cumpriu com o cronograma, e apresentar novo cronograma





Estado do Pará
GOVERNO MUNICIPAL DE TUCURUI
PREFEITURA MUNICIPAL DE TUCURUI



para que possa ser analisado. A justificativa e o novo cronograma devem ser feitos via ofício protocolado e direcionados ao departamento de engenharia da fiscalizadora.

23.11. A solicitação de vistoria e posteriormente liberação das medições deverá ser feita através de ofício, e o mesmo deverá ser encaminhado ao departamento de engenharia uma antecedência mínima de 5 (cinco) dias úteis.

23.12. As medições somente serão analisadas quando atingirem no mínimo 80% do valor proposto no cronograma da CONTRATADA, devendo apresentar correta identificação e assinatura do responsável técnico da empresa.

23.13. A CONTRATADA deve se submeter à fiscalização da CONTRATANTE, sendo o departamento de engenharia responsável para fazer as vistorias e correções caso seja necessário.

23.14. A CONTRATADA deve ser responsável pela qualidade dos serviços, bem como pela qualidade dos produtos usados na execução do serviço, no que diz respeito à observância de normas vigentes.

23.15. As vistorias realizadas pela fiscalização do departamento de engenharia deverão ser obrigatoriamente acompanhadas pela responsável técnico da CONTRATADA.

23.16. A CONTRATADA deve assumir a responsabilidade técnica dos serviços executados.

23.17. A CONTRATADA obriga-se a manter, durante toda a execução do contrato, em compatibilidade com as condições de habilitação e qualificação exigidas no edital.

23.18. Apresentar, durante a vigência do contrato, ritmo de trabalho compatível com a conclusão no prazo previsto para entrega dos serviços.

23.19. Submeter-se às normas de segurança do trabalho em vigor, sendo responsável por quaisquer acidentes de trabalho, referente ao seu pessoal, decorrente da função de serviços contratado e/ou por ela causada a terceiros.

23.20 Todos os equipamentos, veículos e insumos necessários para a execução dos trabalhos inclusive fotocópias, impressões encadernações, mobilização de equipes serão, as expensas, custeados pela contratada.

23.21. A empresa CONTRATADA deverá proceder previamente ao estudo e análise antes de sua execução, para que não haja nenhuma dúvida ou falta de informação que possa prejudicar o andamento dos serviços.

23.22. Caberá à CONTRATADA todo o seguro dos materiais e equipamentos sob sua responsabilidade, e também seguro de acidente de trabalho para todos os que trabalham sob sua supervisão.

23.23. As medições e diários de obra referente à obra executada deverão conter obrigatoriamente a assinatura do Engenheiro responsável pela contratada da execução da obra.





Estado do Pará
GOVERNO MUNICIPAL DE TUCURUI
PREFEITURA MUNICIPAL DE TUCURUI



23.24. Caberá à CONTRATADA o cumprimento dos serviços de engenharia de natureza frequente, incluso material e mão-de-obra, relativos à manutenção preventiva ou corretiva, conservação e pequenos reparos, em prédios e espaços públicos do poder executivo do município de Tucuruí-PA lotes 01, 02, 03 e 04.

23.25. O Engenheiro responsável pela contratada deverá estar presente na obra para acompanhamento periódico e regular dos serviços em execução.

23.26 A CONTRATANTE deve observar para que seja mantida, durante a vigência do contrato, todas as condições de habilitação e qualificação da licitante contratada exigidas no edital, incluindo o cumprimento das obrigações e encargos sociais e trabalhistas pela contratada.

23.27. Notificar a CONTRATADA, por escrito, da ocorrência de eventuais imperfeições no curso da execução dos serviços, fixando prazo para a sua correção.

23.28. Comunicar por escrito e tempestivamente a CONTRATADA qualquer alteração ou irregularidade apontadas pelo Departamento de Engenharia na execução deste Contrato.

23.29. Aplicar à CONTRATADA as penalidades regulamentares e contratuais.

23.30. Promover, através de seu representante, o acompanhamento e a fiscalização da execução do contrato, e efetuar os pagamentos nas condições e preço pactuados.

23.31. Realizar a Fiscalização dos serviços por meio da equipe técnica de engenheiros do Departamento de Engenharia da Prefeitura Municipal de Tucuruí – PA.

23.32. A CONTRATANTE deverá emitir Ordem de Início do Serviço para a CONTRATADA.

23.33. Fornecer a CONTRATADA todos os elementos e dados necessários à perfeita execução do objeto deste Contrato.

23.34. Determinar a CONTRATADA os locais onde os serviços serão executados, esta determinação será mediante solicitação de cada secretaria, devidamente encaminhada a secretaria de Obras do município e aprovada pelo secretário de obra, serviços urbanos e habitação, que então encaminhará a execução junto a empresa.

23.35. A solicitação dos serviços só vigorará após apresentação de justificativa, pelo órgão gestor do contrato, apresentando projetos/levantamentos dos serviços.

23.36. Receber ou rejeitar o serviço após verificar a execução e qualidade do mesmo. Podendo a CONTRATANTE rejeitar, no todo ou em parte, os serviços entregues em desacordo com as obrigações assumidas.

23.37. O fiscal responsável deve fazer a medição “in loco” dos serviços finalizados e entregues.





23.38. Designar por portaria, o fiscal da obra e do contrato, para a realização do seu acompanhamento e fiscalização.

23.39. O fiscal designado, na realização do acompanhamento e fiscalização da obra deverá aferir os resultados da contratação observando se a execução dos serviços está em conformidade com as exigências do Termo de Referência, Projeto Executivo, Proposta de Preços da empresa vencedora e demais anexos e informações do processo que lhe deu origem.

23.40. O fiscal designado deverá fazer avaliação dos materiais utilizado na execução dos serviços e sua conformidade com as especificações da Planilha Orçamentária e Proposta Comercial.

23.41. Efetuar o pagamento das faturas apresentadas, desde que atendidas às condições estabelecidas e às condições previstas em cláusula contratual.

23.42. Atestar a Nota Fiscal e enviar a mesma ao setor competente para o pagamento.

24. DO PAGAMENTO

26.1. O pagamento será realizado no prazo máximo de até 30 (trinta) dias, contados a partir da data final do período de adimplemento a que se referir, através de ordem bancária, para crédito em banco, agência e conta corrente indicados pelo contratado.

26.2. Os pagamentos decorrentes de despesas cujos valores não ultrapassem o limite de que trata o inciso II do art. 24 da Lei 8.666, de 1993, deverão ser efetuados no prazo de até 5 (cinco) dias úteis, contados da data da apresentação da Nota Fiscal, nos termos do art. 5º, § 3º, da Lei nº 8.666, de 1993.

26.3. O pagamento somente será autorizado depois de efetuado o “atesto” pelo servidor competente na nota fiscal apresentada.

26.4. Havendo erro na apresentação da Nota Fiscal ou dos documentos pertinentes à contratação, ou, ainda, circunstância que impeça a liquidação da despesa, como, por exemplo, obrigação financeira pendente, decorrente de penalidade imposta ou inadimplência, o pagamento ficará sobrestado até que a Contratada providencie as medidas saneadoras. Nesta hipótese, o prazo para pagamento iniciar-se-á após a comprovação da regularização da situação, não acarretando qualquer ônus para a Contratante.

26.5. Será considerada data do pagamento o dia em que constar como emitida a ordem bancária para pagamento.

26.6. Antes de cada pagamento à contratada, será necessário comprovar a manutenção das condições de habilitação exigidas no edital.

26.7. Constatando-se a situação de irregularidade da contratada, será providenciada sua advertência, por escrito, para que, no prazo de 5 (cinco) dias, regularize sua situação ou, no mesmo prazo, apresente sua defesa. O prazo poderá ser prorrogado uma vez, por igual período, a critério da contratante.

26.8. Não havendo regularização ou sendo a defesa considerada improcedente, a contratante deverá comunicar aos órgãos responsáveis pela fiscalização da regularidade fiscal quanto à inadimplência da





contratada, bem como quanto à existência de pagamento a ser efetuado, para que sejam acionados os meios pertinentes e necessários para garantir o recebimento de seus créditos.

26.9. Persistindo a irregularidade, a contratante deverá adotar as medidas necessárias à rescisão contratual nos autos do processo administrativo correspondente, assegurada à contratada a ampla defesa.

26.10. Havendo a efetiva execução do objeto, os pagamentos serão realizados normalmente, até que se decida pela rescisão do contrato, caso a contratada não regularize sua situação.

26.11. Somente por motivo de economicidade ou outro interesse público de alta relevância, devidamente justificado, em qualquer caso, pela máxima autoridade da contratante, não será rescindido o contrato em execução com a contratada inadimplente.

26.12. Nos casos de eventuais atrasos de pagamento, desde que a Contratada não tenha concorrido de alguma forma para tanto, fica convencionada a taxa de atualização financeira devida pela contratante, entre a data acima referida e a correspondente ao efetivo adimplemento do fornecimento, mediante a aplicação da seguinte fórmula:

$$EM = I \times N \times VP$$

Onde:

EM = Encargos Moratórios

N = número de dias entre a data prevista para o pagamento e a do efetivo pagamento.

VP = Valor da parcela pertinente a ser paga;

TX = percentual da Taxa anual = **6%**

I = Índice de compensação financeira, assim apurado:

$$I = \frac{(TX/100)}{365} \times I = \frac{(6/100)}{365} \quad I = 0,00016438$$

A **compensação** financeira prevista nesta condição será cobrada em Nota Fiscal/Fatura, após a ocorrência.

26.13. Quando do pagamento, será efetuada a retenção tributária prevista na legislação aplicável.

26.13.1. A Contratada regularmente optante pelo Simples Nacional, nos termos da Lei Complementar nº 123, de 2006, não sofrerá a retenção tributária quanto aos impostos e contribuições abrangidos por aquele regime. No entanto, o pagamento ficará condicionado à apresentação de comprovação, por meio de documento oficial, de que faz jus ao tratamento tributário favorecido previsto na referida Lei Complementar.

27. DA FORMAÇÃO DO CADASTRO DE RESERVA

27.1. Após o encerramento da etapa competitiva, os licitantes poderão reduzir seus preços ao valor da proposta do licitante mais bem classificado.

27.1.1. A apresentação de novas propostas na forma deste item não prejudicará o resultado do certame em relação ao licitante melhor classificado.

27.2. Havendo um ou mais licitantes que aceitem cotar suas propostas em valor igual ao do licitante vencedor, estes serão classificados segundo a ordem da última proposta individual apresentada durante a fase competitiva.





27.3. Esta ordem de classificação dos licitantes registrados deverá ser respeitada nas contratações e somente será utilizada acaso o melhor colocado no certame não assine a ata ou tenha seu registro cancelado nas hipóteses previstas nos artigos 20 e 21 do Decreto nº 7.892/2013.

28. DAS SANÇÕES ADMINISTRATIVAS.

28.1. Comete infração administrativa, nos termos da Lei nº 10.520, de 2002, o licitante/adjudicatário que:

28.1.1. Não aceitar/retirar a nota de empenho, ou não assinar o termo de contrato, quando convocado

dentro do prazo de validade da proposta;

28.1.2. Apresentar documentação falsa;

28.1.3. Deixar de entregar os documentos exigidos no certame;

28.1.4. Ensejar o retardamento da execução do objeto;

28.1.5. Não manter a proposta;

28.1.6. Cometer fraude fiscal;

28.1.7. Comportar-se de modo inidôneo;

28.2. Considera-se comportamento inidôneo, entre outros, a declaração falsa quanto às condições de participação, quanto ao enquadramento como ME/EPP ou o conluio entre os licitantes, em qualquer momento da licitação, mesmo após o encerramento da fase de lances.

28.3. O licitante/adjudicatário que cometer qualquer das infrações discriminadas anteriormente ficará sujeito, sem prejuízo da responsabilidade civil e criminal, às seguintes sanções:

28.3.1. Multa de 10% (Dez por cento) sobre o valor estimado do(s) item(s) prejudicado(s) pela conduta do licitante;

28.3.2. Impedimento de licitar e de contratar e descredenciamento do cadastro de fornecedores deste município, pelo prazo de até cinco anos;

28.4. A penalidade de multa pode ser aplicada cumulativamente com a sanção de impedimento.

28.5. Sanções por atos praticados no decorrer da contratação:

28.5.1. Advertência por faltas leves, assim entendidas aquelas que não acarretem prejuízos significativos para a Contratante;

28.5.2. Multa moratória de 0,5% (cinco décimos por cento) por dia de atraso e por ocorrência, até o máximo de 10% (dez por cento) sobre o valor total do Contrato, quando o Contratado, injustificadamente ou por motivo não aceito pela Administração deixar de atender totalmente à Autorização de Fornecimento ou à Ordem de Compra;





28.5.3. Multa compensatória de 10% (dez por cento) sobre o valor total do contrato, no caso de inexecução total do objeto;

28.5.4. Em caso de inexecução parcial, a multa compensatória, no mesmo percentual do subitem acima, será aplicada de forma proporcional à obrigação inadimplida;

28.5.5. Suspensão de licitar e impedimento de contratar com o órgão, entidade ou unidade administrativa pela qual a Administração Pública opera e atua concretamente, pelo prazo de até dois anos;

28.5.6. Impedimento de licitar e contratar com a União com o conseqüente descredenciamento do Registro de Fornecedores do município;

28.5.7. Declaração de inidoneidade para licitar ou contratar com a Administração Pública, enquanto perdurarem os motivos determinantes da punição ou até que seja promovida a reabilitação perante a própria autoridade que aplicou a penalidade, que será concedida sempre que a Contratada ressarcir a Contratante pelos prejuízos causados;

28.6. Também ficam sujeitas às penalidades do art. 87, III e IV da Lei nº 8.666, de 1993, as empresas e os profissionais que:

28.6.1. Tenham sofrido condenação definitiva por praticar, por meio dolosos, fraude fiscal no recolhimento de quaisquer tributos;

28.6.2. Tenham praticado atos ilícitos visando a frustrar os objetivos da licitação;

28.6.3. Demonstrem não possuir idoneidade para contratar com a Administração em virtude de atos ilícitos praticados.

28.7. A aplicação de qualquer das penalidades previstas realizar-se-á em processo administrativo que assegurará o contraditório e a ampla defesa ao licitante/adjudicatário, observando-se o procedimento previsto na Lei nº 8.666, de 1993, e subsidiariamente na Lei nº 9.784, de 1999.

28.8. A autoridade competente, na aplicação das sanções, levará em consideração a gravidade da conduta do infrator, o caráter educativo da pena, bem como o dano causado à Administração, observado o princípio da proporcionalidade.

29. DA IMPUGNAÇÃO AO EDITAL E DO PEDIDO DE ESCLARECIMENTO

29.1. Até 02 (dois) dias úteis antes da data designada para a abertura da sessão pública, qualquer pessoa poderá impugnar este Edital.

29.2. Caberá ao Pregoeiro decidir sobre a impugnação no prazo de até vinte e quatro horas.

29.3. Acolhida a impugnação, será definida e publicada nova data para a realização do certame.

29.4. Os pedidos de esclarecimentos referentes a este processo licitatório deverão ser enviados ao Pregoeiro, até 03 (três) dias úteis anteriores à data designada para abertura da sessão pública, exclusivamente por meio eletrônico via internet, no endereço indicado no Edital.

29.5. As impugnações e pedidos de esclarecimentos não suspendem os prazos previstos no certame.





29.6. As respostas às impugnações e os esclarecimentos prestados pelo Pregoeiro serão entranhados nos autos do processo licitatório e estarão disponíveis para consulta por qualquer interessado.

30. DAS DISPOSIÇÕES GERAIS

30.1. Não havendo expediente ou ocorrendo qualquer fato superveniente que impeça a realização do certame na data marcada, a sessão será automaticamente transferida para o primeiro dia útil subsequente, no mesmo horário anteriormente estabelecido, desde que não haja comunicação em contrário pelo Pregoeiro.

30.2. No julgamento das propostas e da habilitação, o Pregoeiro poderá sanar erros ou falhas que não alterem a substância das propostas, dos documentos e sua validade jurídica, mediante despacho fundamentado, registrado em ata e acessível a todos, atribuindo-lhes validade e eficácia para fins de habilitação e classificação.

30.3. A homologação do resultado desta licitação não implicará direito à contratação.

30.4. As normas disciplinadoras da licitação serão sempre interpretadas em favor da ampliação da disputa entre os interessados, desde que não comprometam o interesse da Administração, o princípio da isonomia, a finalidade e a segurança da contratação.

30.5. Os licitantes assumem todos os custos de preparação e apresentação de suas propostas e a Administração não será, em nenhum caso, responsável por esses custos, independentemente da condução ou do resultado do processo licitatório.

30.6. Na contagem dos prazos estabelecidos neste Edital e seus Anexos, excluir-se-á o dia do início e incluir-se-á o do vencimento. Só se iniciam e vencem os prazos em dias de expediente na Administração.

30.7. O desatendimento de exigências formais não essenciais não resultará automaticamente no afastamento do licitante, desde que seja possível o aproveitamento do ato, observados os princípios da isonomia e do interesse público.

30.8. Em caso de divergência entre disposições deste Edital e de seus anexos ou demais peças que compõem o processo, prevalecerá as deste Edital.

30.9. Integram este Edital:

ANEXO I – Termo de Referência;

ANEXO II - A- Lote 01 - Planilha de serviços Secretaria de Educação;

ANEXO II - B- Lote 02 - Planilha de serviços Secretaria de Saúde

ANEXO II - C- Lote 03 - Planilha de serviços Prefeitura

ANEXO II - D- Lote 04 - Planilha de serviços Secretaria de Assistência Social

ANEXO III - Memorial Descritivo

ANEXO IV - Modelos da declaração de habilitação;





ANEXO V - Minuta da Ata de Registro de Preços;

ANEXO VI - Minuta de Contrato;

ANEXO V II- Recibo de Retirada de Edital

31. DO FORO

31.1. As questões decorrentes da execução deste Instrumento, que não possam ser dirimidas administrativamente, serão processadas e julgadas no Foro da Cidade de Tucuruí, com exclusão de qualquer outro, por mais privilegiado que seja.

Tucuruí-PA, 12 de abril de 2021.



ALEXANDRE FRANÇA SIQUEIRA
Prefeito Municipal

P R E F E I T U R A D E
TUCURUÍ

Trabalho, Paz e Progresso





ANEXO I

TERMO DE REFERÊNCIA

1- DO OBJETO

1.10 presente Termo de Referência tem por objeto: **REGISTRO DE PREÇO PARA EVENTUAL E FUTURA CONTRATAÇÃO DE EMPRESA PARA EXECUÇÃO DE SERVIÇOS COMUNS DE ENGENHARIA PARA MANUTENÇÃO PREVENTIVA E OU CORRETIVA, CONSERVAÇÃO E PEQUENOS REPAROS, EM PRÉDIO E ESPAÇOS PÚBLICOS DA PREFEITURA E FUNDO MUNICIPAIS DE TUCURUÍ-PA, com fornecimento de peças, materiais e mão de obra, bem como realização de serviços eventuais diversos. LOTES 01, 02, 03 E 04.**

1.1.1 Os serviços objeto desta contratação serão por execução indireta, utilizando o regime de empreitada por preço unitário do tipo menor preço por lote.

1.1.2 A lista de serviços, especificações técnicas, quantitativos e valor de referência, correspondentes a este objeto, constam em anexo.

1.1.3 A empresa contratada ficará à disposição da Prefeitura Municipal de Tucuruí para executar os serviços supracitados no objeto do presente Termo de Referência, ficando por responsabilidade da empresa à manutenção, conservação e pequenos reparos em prédios e espaços públicos com fornecimento do material, mão de obra e equipamento para a execução dos serviços eventualmente contratados.

2 – DAS ESPECIFICAÇÕES TÉCNICAS, QUANTITATIVOS ESTIMADOS E PREÇOS REFERENCIAIS DE MERCADO

2.1 Segue em anexo as especificações técnicas, planilha orçamentária de referência, a planilha de composição de custos e o cronograma físico-financeiro.

2.2 O valor global estimado desta licitação é de **R\$ 32.984.950,64 (TRINTA E DOIS MILHÕES NOVECENTOS E OITENTA E QUATRO MIL NOVECENTOS E CINQUENTA REAIS E SESENTA E QUATRO CENTAVOS)**, dividido em 4 (quatro) lotes, com valores estimados abaixo:

LOTE	UNIDADE GESTORA	VALOR
1	SECRETARIA MUNICIPAL DE EDUCAÇÃO	R\$ 10.871.831,95
2	SECRETARIA MUNICIPAL DE SAÚDE	R\$ 10.814.830,14
3	PREFEITURA MUNICIPAL DE TUCURUÍ	R\$ 7.527.083,60
4	SECRETARIA MUNICIPAL DE ASSISTÊNCIA SOCIAL	R\$ 3.771.204,95
TOTAL		R\$ 32.984.950,64

2.3 No menor preço por lote proposto pelas licitantes deverão estar inclusas todas as despesas necessárias, como:

- ✓ Materiais a serem utilizados;
- ✓ Mão de obra, inclusive leis sociais;
- ✓ Manutenção e depreciação de máquinas e equipamentos;
- ✓ Transportes internos e externos (horizontais e verticais);





Estado do Pará
GOVERNO MUNICIPAL DE TUCURUÍ
PREFEITURA MUNICIPAL DE TUCURUI



- ✓ Ferramentas necessárias;
- ✓ Limpeza da obra;
- ✓ Encargos trabalhistas, fiscais, previdenciários, etc;
- ✓ Sinalização diurna e noturna dos serviços, caso necessário;
- ✓ Andaimos e tapumes;
- ✓ Placas de obras nos modelos, dimensões e locais indicados pela fiscalização;
- ✓ Demais custos diretos ou indiretos incidentes sobre os serviços;
 - ✓ Abertura e conservação dos caminhos e acessos;
 - ✓ Instalações provisórias (abrigo provisório para alojamento, depósito de materiais e ferramentas);
 - ✓ Manutenção das instalações provisórias;
 - ✓ Lucro da empresa.

2.4 Os serviços utilizados para compor o processo foram estimados levando em consideração a situação do tempo de uso e falta de manutenção ocasionando desgastes da maioria dos prédios e espaços públicos utilizados pela gestão municipal e população tucuruíense, cuja as manutenções estão sob gestão da Secretaria Municipal de Obras, Serviços Urbanos e Habitação.

2.5 Segue abaixo a lista parcial das edificações públicas para eventuais manutenções, conforme necessidade:

ITEM	UNIDADE GESTORA	PRÉDIOS
LOTE 01	SECRETARIA MUNICIPAL DE EDUCAÇÃO	- PRÉDIOS ADMINISTRATIVOS - ESCOLAS DA ZONA URBANA - ESCOLAS DA ZONA RURAL - CRECHES - QUADRAS PARA PRÁTICA DE ESPORTES - ÁREAS DESTINADAS A PRÁTICA DE CULTURA E LAZER.
LOTE 02	SECRETARIA MUNICIPAL DE SAÚDE	- PRÉDIOS ADMINISTRATIVOS - POSTOS DE SAÚDE DA FAMÍLIA - CENTROS DE SAÚDE - UNIDADES DE PRONTO ATENTIMENTO - UNIDADES BÁSICAS DE SAÚDE - LABORATÓRIOS.
LOTE 03	PREFEITURA MUNICIPAL DE TUCURUÍ	- PRÉDIOS ADMINISTRATIVOS - PRAÇAS - MERCADOS MUNICIPAIS - FEIRAS
LOTE 04	SECRETARIA MUNICIPAL DE ASSISTENCIA SOCIAL	- PRÉDIOS ADMINISTRATIVOS - CONSELHOS MUNICIPAIS - CENTROS DE REFERÊNCIA

2.6 Independente das quantidades estimadas, as solicitações dos serviços serão realizadas ao longo da vigência da Ata de Registro de Preço, de acordo com as necessidades da administração pública e disponibilidade de orçamento, não havendo a obrigatoriedade da contratação dos serviços em sua





totalidade.

2.7 Será fornecido pela SECRETARIA MUNICIPAL DE OBRAS, SERVIÇOS URBANOS E HABITAÇÃO o projeto executivo (Arquitetônico e complementares) de cada prédio/espço público a ser executados os serviços, de acordo com a necessidade de contratação dos mesmos e previsão orçamentária.

2.8 AGRUPAMENTO POR LOTES

2.8.1 A necessidade de contratação de empresa por menor preço por lote para execução dos serviços justifica-se pela conveniência e oportunidade da Administração Municipal manter a padronização do referido objeto, e para o efetivo cumprimento e fiscalização por esta Secretaria, havendo ainda várias incompatibilidades quando a execução dos serviços por empresas diferentes, tais como:

- a) Os critérios de localidade onde serão executados os serviços, da dificuldade de deslocamento, logística, pois seria inviável várias empresas executando serviços no mesmo prédio, sendo o objeto licitado serviços de engenharia, levando em consideração a natureza dos objetos em questão.
- b) Do ponto de vista da economicidade, eficiência e do tempo gasto pelos serviços prestados não se configura vantagem técnica e econômica para a Administração a dissolução dos itens. Assim, justificamos o presente agrupamento, de acordo com a legislação, respeitadas as limitações de ordem técnica.
- c) O acórdão nº 5301/2013 TCU – 2ª CÂMARA, Relator ANDRÉ DE CARVALHO, viabiliza o agrupamento por lote, de forma que o julgado culminou o entendimento de que vários itens poderiam gerar custos Administração Pública desnecessariamente e dificultar a concorrência, de modo que o elevado número de procedimentos para seleção por itens isolados, tal como ocorreria no presente caso concreto, tornaria bem mais oneroso o trabalho da administração pública, sob o ponto de vista do emprego de recursos humanos e da dificuldade de controle, de sorte que poderia colocar em risco a economia de escala e a celeridade processual, comprometendo a seleção da proposta mais vantajosa para a administração, logo no presente caso há aplicabilidade do artigo 23 § 1º² da Lei de Licitação.
- d) A Administração Municipal visando economicidade e competitividade adotou 04 (quatro) lotes, para evitar multiplicação de contrato, optando, então, de acordo com suas necessidades operacionais, pelo gerenciamento de contrato com poucas empresas fornecedores de mãos de obras, materiais e equipamentos para o cumprimento da finalidade do presente objeto, dada a maior eficiência na execução e fiscalização dos serviços de engenharia por esta Secretaria, bem como para manutenção de padronização dos serviços prestados, já que os lotes estão compostos por itens interligados, não obtendo o caráter restritivo de competitividade e sim melhor vantajosidade ao Ente Licitante. Em relação ao alcance da Súmula 247 do TCU, destaca-se que amparado em deliberação do Tribunal, que ela pretendeu consolidar o entendimento no sentido de que é condenável a adjudicação por preço global, por representar, no geral, restrição à competitividade. Não teve a referida Súmula à pretensão de condenar a adjudicação por lotes como este Ente Municipal o faz por sua conveniência e oportunidade, pautado no

²Art. 23. As modalidades de licitação a que se referem os incisos I a III do artigo anterior serão determinadas em função dos seguintes limites, tendo em vista o valor estimado da contratação:

“§ 1o As obras, serviços e compras efetuadas pela Administração serão divididas em tantas parcelas quantas se comprovarem técnica e economicamente viáveis, procedendo-se à licitação com vistas ao melhor aproveitamento dos recursos disponíveis no mercado e à ampliação da competitividade sem perda da economia de escala.” (Lei nº 8.883, de 1994)





seu poder discricionário de escolha de modo motivado. Por tanto, concluímos que é mais vantajoso para a Administração, realizar licitação do tipo menor preço por lote, porém observando os valores unitários dos itens.

2.8.2 No presente caso, a Administração, lançando-se do poder discricionário que tem, permitiu que para o certame exista um vencedor para cada lote, contendo os itens agrupados. Não entendemos que o agrupamento de diversos itens em quatro lotes irá comprometer a competitividade do procedimento. Acreditamos inclusive que tal agrupamento irá resultar em considerável ampliação da competitividade, pois os valores se tornarão mais atraentes aos proponentes, devendo assim aumentar a probabilidade de que a Administração venha a celebrar contratos mais vantajosos, tendo em vista que ela receberá mais propostas, beneficiando a eficiência dos contratos administrativos:

3 – ÓRGÃOS PARTICIPANTES

3.1 Participam do presente certame a SECRETARIA MUNICIPAL DE OBRAS, SERVIÇOS URBANOS E HABITAÇÃO DE TUCURUÍ, como órgão fiscalizador e a PREFEITURA MUNICIPAL DE TUCURUÍ, SECRETARIA MUNICIPAL DE ASSISTENCIA SOCIAL, SECRETARIA MUNICIPAL DE EDUCAÇÃO E SECRETARIA MUNICIPAL DE SAÚDE, como unidades gestoras.

4 – JUSTIFICATIVAS

4.1 - DA LICITAÇÃO:

4.1.1 A execução dos serviços solicitados atenderá às necessidades do município no que diz respeito à manutenção dos prédios públicos, espaços públicos e prédios locados pelo município, tais como, escolas municipais, postos de saúde, praças, edificações de órgãos conveniados com o município, prédios para funcionamento das secretarias municipais, dentre outros, todas as solicitações desses serviços serão de responsabilidade da Secretaria Municipal de Obras, Serviços Urbanos e Habitação mediante demandas apontadas pelos demais órgãos interessados, tais como: Secretaria Municipal de Educação, Secretaria Municipal de Saúde, Prefeitura Municipal de Tucuruí e Secretaria Municipal de Assistência Social. Esta será responsável pelas solicitações de serviços que serão realizados nos prédios, apresentando para isso os projetos e levantamentos que justifiquem a execução das intervenções.

4.1.2 Cabe à Administração zelar pelos bens públicos utilizando de todos os meios ao seu alcance para protegê-los e preservá-los. Considerando que os serviços de manutenção são imprescindíveis e de natureza contínua para manter e zelar pela boa qualidade do patrimônio municipal. Além disso, existem fatores diversos que influenciam na deterioração das edificações, fatores esses que vão desde o envelhecimento natural do prédio até a deterioração por acidentes, considerando-se também as necessidades dos usuários.

4.1.3 Desta forma o objetivo desta contratação é contar com os menores custos possíveis e o atendimento adequado das necessidades da administração, buscando sempre a prática dos princípios da eficiência e efetividade, alcançando a agilidade, qualidade, segurança e máxima perfeição do trabalho. Sendo a execução dos referidos serviços, que visam a melhoria e adequação dos prédios e locais públicos de integração social, metas visadas pela administração.





Estado do Pará
GOVERNO MUNICIPAL DE TUCURUI
PREFEITURA MUNICIPAL DE TUCURUI



4.1.4 A contratação para execução dos serviços, objeto deste Termo de Referência, será por Pregão por registro de preço, tendo amparo legal, integralmente, na Lei nº 10.520, de 2002, no e nos arts. 3º, I e III³ e 7º⁴ do Decreto nº 7.892/2013.

4.1.5 Optou-se pelo Sistema de Registro de Preço, uma vez que convém a Prefeitura Municipal de Tucuruí a execução parcelada do objeto, de acordo com a efetivação das necessidades previstas e com sua disponibilidade orçamentária e pelos motivos expostos abaixo, dentre as vantagens em se utilizar o SRP destacam-se as seguintes:

- ✓ Evolução significativa da atividade de planejamento organizacional, motivando a cooperação entre as mais diversas áreas.
- ✓ Possibilidade de maior economia de escala, uma vez que diversos órgãos e entidades podem participar da mesma ARP, adquirindo em conjunto produtos ou serviços para o prazo de até 01 (um) ano. É o atendimento ao Princípio da Economicidade.
- ✓ Aumento da eficiência administrativa, pois promove a redução do número de licitações e dos custos operacionais durante o exercício financeiro.
- ✓ Otimização dos processos de contratação de bens e serviços pela Administração.
- ✓ A solicitação de fornecimento ocorre somente quando surgir à necessidade em se adquirir os serviços registrados.
- ✓ Ausência da obrigatoriedade em se adquirir os serviços registrados, quer seja em suas quantidades parciais ou totais.
- ✓ Vinculação do particular pelo prazo de validade da ata às quantidades e aos preços registrados.
- ✓ O orçamento será disponibilizado apenas no momento da contratação.
- ✓ Celeridade da contratação, haja vista que se têm preços registrados.
- ✓ Atendimento de demandas imprevisíveis.
- ✓ Possibilita a participação de pequenas e médias empresas em virtude de a entrega do serviço registrado ocorrer de forma parcelada.
- ✓ Maior eficiência logística.

4.1.6. Além do mais, o Decreto Municipal de Tucuruí nº 001 de 02 de janeiro de 2019 que regulamenta o Sistema de Registro de Preço Municipal previsto no artigo 15 da Lei nº 8.666/93 e alterações posteriores e dá outras providências em seu artigo 5º⁵ tem a previsão de no sistema de registro de preço ser adotado o tipo de licitação em lote.

³ Art. 3º O Sistema de Registro de Preços poderá ser adotado nas seguintes hipóteses:

I - quando, pelas características do bem ou serviço, houver necessidade de contratações frequentes;

III - quando for conveniente a aquisição de bens ou a contratação de serviços para atendimento a mais de um órgão ou entidade, ou a programas de governo;

⁴ Art. 7º A licitação para registro de preços será realizada na modalidade de concorrência, do tipo menor preço, nos termos da Lei nº 8.666, de 1993, ou na modalidade de pregão, nos termos da Lei nº 10.520, de 2002, e será precedida de ampla pesquisa de mercado.

⁵ Art. 5º A Administração, quando da aquisição de bens ou contratação de serviços, poderá subdividir a quantidade total do item em lotes, sempre que for comprovado técnica e economicamente viável, de forma a possibilitar maior competitividade, observado, neste caso, dentre outros, a quantidade mínima, o prazo e o local de entrega ou de prestação dos serviços”.

Parágrafo único. No caso de serviços, a subdivisão se dará em função da unidade de medida adotada para aferição dos produtos e resultados esperados, e será observada a demanda específica de cada órgão ou entidade





4.1.7 Todos os serviços executados pela licitante deverão atender às exigências de qualidade, observados os padrões e normas baixadas pelos órgãos competentes de controle de qualidade industrial - ABNT, INMETRO, etc., atentando-se o proponente, principalmente para as prescrições contidas no art. 39, VIII, da Lei 8.078/90 (Código de Defesa do Consumidor), especificações técnicas, memoriais e projetos fornecidos;

4.1.8. A execução das instalações deverá atender as exigências deste documento técnico, das normas das concessionárias e ABNT, principalmente as seguintes:

- ✓ **NBR - 10844 - Instalações prediais de águas pluviais.**
- ✓ **NBR - 8160 - Sistemas prediais de esgoto sanitário - Projeto e Execução**
- ✓ **NBR - 5626 - Instalações prediais de água fria.**
- ✓ **NBR 15848 – 2010**
- ✓ **NBR 16401 – Parte 1**
- ✓ **NBR 16401 – Parte 2**
- ✓ **NBR 16401 – Parte 3**

4.1.9 - Quanto ao critério de julgamento de menor preço, foi levado em consideração os preços praticados no mercado. Espera-se com isso conseguir a proposta mais vantajosa para a Administração, melhor alocando os recursos públicos, fator indispensável à boa gestão administrativa.

5– DA FORMA DE EXECUÇÃO, ENTREGA, GARANTIA E RECEBIMENTO DOS SERVIÇOS:

5.1 - DAS DEFINIÇÕES DOS SERVIÇOS:

5.1.1 Serviços de Engenharia de Natureza Frequente: Serviços eventuais, ausentes de programação prévia de acordo com o surgimento de ocorrências, restritos a itens da planilha orçamentária, devidamente apontado pela Fiscalização e aprovado pela CONTRATANTE.

5.1.2 Dos Serviços executados: Deverão ser adotadas as rotinas de manutenção preventiva e corretiva e pequenos reparos **padronizados** em todos os sistemas e instalações, conforme descrição abaixo:

5.1.2.1 Administração de Obra: Com o objetivo de dar suporte técnico e operacional aos profissionais (mestre de obras, encanador, eletricista, pedreiro, pintor, carpinteiro, etc.), a Contratada deverá possuir um responsável técnico devidamente registrado pelo CREA.

5.1.2.2 Placa da Obra: Deverá ser colocada placa conforme medidas, cores e dizeres constantes conforme padrão fornecido pela Prefeitura de Tucuruí. Deverá ser colocada placa de identificação da Construtora contratada.

5.1.2.3 Retiradas e Remoções: As demolições mecânicas serão executadas com os equipamentos indicados para cada caso, seguindo sempre as recomendações dos fabricantes dos equipamentos. As demolições realizadas em forros, janelas, portas, argamassas, telhas, tesouras de madeira, além das alvenarias que deverão ser realizadas com extremo apuro técnico para se evitar danos que comprometam a estabilidade da estrutura do edifício. Os serviços serão aceitos após a efetiva demolição

participante do certame. Nestes casos, deverá ser evitada a contratação, num mesmo órgão e entidade, de mais de uma empresa para a execução de um mesmo serviço em uma mesma localidade, com vistas a assegurar a responsabilidade contratual e o princípio da padronização.





definida e a posterior remoção da totalidade dos entulhos resultantes. A execução de serviços de Demolição deverá atender às especificações da NBR 5682, NR 18 e demais normas e práticas complementares. Serão de responsabilidade da CONTRATADA todos os materiais, equipamentos e mão-de-obra necessária para a perfeita execução dos serviços acima discriminados.

5.1.2.4 Estruturas em Concreto: Reforço, reparo, manutenção e conservação das estruturas em concreto que apresentarem rachaduras, trincas, entre outros. Deverá ser feito um estudo do projeto estrutural para que não haja prejuízos e sobrecargas a estrutura existente.

5.1.2.5 Alvenarias: Manutenção, conservação, demolição e reparos de alvenaria das edificações, muros, telhados, e outros; confecção de elementos diversos de concreto; colocação (assentamento), manutenção, demolições e recuperação de paredes; raspagem de paredes para reparos de alvenaria e pintura; colocação de vergas e contravergas, limpeza em geral outros serviços de alvenaria que se façam necessários. Instalação de divisórias em granito.

5.1.2.6 Cobertura: Colocação, remoção, manutenção e conservação da cobertura em geral (telhas, calhas, rufos, madeiramento, etc.).

5.1.2.7 Forro: Manutenção, colocação (assentamento), conservação e reparos de forros de gesso e PVC; demolições e recuperação de forros e barroteamento em madeira.

5.1.2.8 Esquadrias: Colocação, remoção, manutenção e conservação em esquadrias de modo em geral (vidro, madeira, alumínio, ferro etc.).

5.1.2.9 Instalações Elétricas: Manutenção, montagem, conservação e reparos de instalações elétricas prediais; instalação, manutenção e conservação de disjuntores, fios condutores, interruptores, tomadas, luminárias, reatores, lâmpadas e outros; outros serviços elétricos que se façam necessários.

5.1.2.10 Instalações Hidrosanitárias: Manutenção e conservação dos banheiros, cozinhas, áreas de serviço, e outros; remoção, montagem, manutenção e conservação dos sistemas hidráulicos que abastecem as edificações dos prédios; manutenção e conservação dos sistemas de águas pluviais, rede de esgoto sanitário, sistemas de irrigação e drenagem; instalação e reparos de encanamentos, caixas d'água e troca de louças, registros, torneiras, caixas de descarga, ralos, sifões e outros; reparos de rotina das redes de água; outros serviços hidráulico aque se façam necessários.

5.1.2.11 Revestimento

Chapisco, Emboço e Reboco: As paredes antes do início do reboco deverão estar com as tubulações que por ela devam passar, concluídas, chapiscadas, mestradas e deverão ser convenientemente molhadas. A espessura do reboco deverá ter o máximo de 20mm.

Com a superfície ainda úmida procede-se a execução do chapisco, e posteriormente a do reboco. A argamassa deverá ter consistência adequada ao uso, compatível com o processo de aplicação, constituída de areia fina, com dimensão máxima de 1,2mm, cimento e aditivo. **Revestimento Cerâmico de Paredes:** Manutenção, colocação (assentamento), conservação e reparos de azulejos, cerâmicas e outros tipos revestimentos; demolições e recuperação de paredes.

5.1.2.12 Pinturas: Manutenção e recuperação de pintura das edificações (paredes externas e internas, batentes, rodapés, esquadrias, portas, janelas, pisos, forros etc.), muros, muretas, bancos, portões e outros; raspagem de paredes e preparo para pintura (aplicação de massa e lixamento de acordo com cada tipo de acabamento); qualquer tipo de pintura sobre alvenaria (com massa corrida ou concreto), madeira, ferro, estruturas metálicas; outros serviços pintura que se façam necessários.

5.1.2.13 Piso





Contrapiso: Antes da pavimentação final, todos os pisos serão regularizados com argamassa no traço 1:4 (cimento; areia), com acabamento semi-áspero. Para as áreas molhadas, deverão ser observados os caimentos em direção aos ralos.

Revestimento de Piso: Manutenção, colocação (assentamento), conservação e reparos de pisos cerâmicos e outros tipos de revestimentos; demolições e recuperação de pisos e rodapés.

Soleiras: Troca, colocação e conservação de soleiras de granito em cinza andorinha nos vãos que apresentarem diferença de nível e/ou já existentes, e na separação de pisos diferentes onde terão espessura de 2cm.

5.1.2.14 Louças, Metais e Acessórios: Manutenção e conservação das louças, metais e acessórios dos banheiros, cozinhas, áreas de serviço, consultórios e outros; remoção, montagem, manutenção e conservação; instalação, troca e reparos de louças, registros, torneiras, caixas de descarga, ralos, sifões e outros que se façam necessários. Troca, colocação e conservação de peitoris de granito em cinza andorinha em todas as janelas e balancins. O acabamento será polido com espessura de 2cm. Levarão rebaixo os peitoris das esquadrias externas. Os acessórios metálicos deverão apresentar algumas qualidades, tais como boa resistência mecânica, ao desgaste e a oxidação, e facilidade de manuseio. O assentamento das ferragens será executado com particular esmero. Os encaixes para dobradiças, fechaduras de embutir, etc. Terão a forma exata das ferragens, não sendo toleradas folgas que exijam emendas, taliscas de madeira etc. Se for julgada necessária, por falta de meios de proteção, a ferragem será retirada para a execução da pintura. Todas as ferragens para as esquadrias deverão ser inteiramente novas, em perfeitas condições de funcionamento e acabamento. Serão em geral de aço galvanizado. As ferragens, principalmente as dobradiças serão suficientemente robustas, de forma a suportarem, com folga, o regime de trabalho a que forem submetidas. Terminada a obra, as chaves mestras serão entregues à FISCALIZAÇÃO que se encarregará de ensinar os usuários finais de seu uso.

5.1.2.15 SPDA: Manutenção, colocação e conservação do Sistema de proteção contra descargas atmosféricas.

5.1.2.16 Impermeabilizações: Os serviços de impermeabilização de lajes, paredes, pisos e estruturas enterradas serão executados com tinta, aditivo e emulsão asfáltica, obedecendo às recomendações do fabricante, e deverão ser executados por empresa especializada.

5.1.2.17 Serviços Diversos: Manutenção, colocação e conservação de grama esmeralda em rolo e placas de inauguração, bebedouro e quadro magnético. Execução de limpeza final para entrega final dos serviços.

5.2 DA FORMA DE EXECUÇÃO:

5.2.1 A CONTRATADA deverá manter os locais, onde forem realizados os serviços, sinalizados e isolados do público para de evitar riscos aos usuários locais e ao pessoal da empresa.

5.2.2 Manter o Registro Diário de Obra devidamente atualizado.

5.2.3 Usar material normatizado e de boa qualidade para a realização dos serviços.

5.2.4 Serão de inteira responsabilidade da contratada as despesas com pessoal, impostos, alimentação, transporte e material.

5.2.5 Os serviços deverão seguir na íntegra o memorial descritivo e projetos que fazem parte do projeto executivo.

5.2.6 Verificar com a Fiscalização, local para “bota-fora” do material.





5.2.7 A CONTRATADA deverá manter os seus funcionários equipados com os devidos Equipamentos de Proteção Individual – EPI’s e Equipamento de Proteção Coletiva – EPC’s durante todo o período de trabalho, principalmente uniformizados e identificados.

5.2.8 A CONTRATADA deverá providenciar banheiro, almoxarifado ou o que se fizer necessário para a realização dos serviços.

5.2.9 O local onde serão realizados os serviços deverá ser entregue limpo, sem material excedente, pronto para o uso público.

5.2.10 Recolher Anotação de Responsabilidade Técnica - ART junto ao CREA/PA, referente a todos os serviços de engenharia.

5.3 PRAZO PARA INÍCIO E ENTREGA DOS SERVIÇOS:

5.3.1 O prazo para início da execução dos serviços deve ser após a Ordem de Serviço, que será emitida pela Secretaria de Obras, sendo que, o responsável para emitir a Ordem de Serviço será o Secretário Municipal de Obras.

5.3.3 O prazo estipulado para utilização e conclusão dos serviços será de **12 (doze) meses**, começando a contar a partir da emissão da ordem de serviço, podendo ser prorrogado a critério do Município, em conformidade com art. 57 da Lei n. 8.666/93 e suas alterações.

5.4 PRAZO DE GARANTIA

5.4.1 A empresa que executar os serviços ficará responsável pela solidez e segurança do trabalho por um período irredutível de 5 (cinco) anos, conforme elencado no artigo 618 do Código Civil. A **CONTRATANTE** terá 180 dias após o aparecimento dos vícios ou defeitos para propor ação contra o empreiteiro, sob pena de decair o seu direito de propor a referida ação, conforme elencado no artigo 618, parágrafo único do Código Civil.

5.5 RECEBIMENTO DEFINITIVO E RECEBIMENTO PROVISÓRIO

5.5.1 A Contratada deverá comunicar o Fiscal do Contrato para o recebimento provisório dos serviços contratados, ficando o recebimento definitivo a cargo do Departamento de Engenharia da Prefeitura Municipal de Tucuruí/PA.

a) **O recebimento provisório** dos serviços deverá ser feito pelo responsável por seu acompanhamento e fiscalização, mediante Termo de Recebimento Provisório, assinado pelas partes em até 15 (quinze) dias da comunicação escrita do contratado conforme elencado artigo 73, inciso I, alínea “a” da Lei 8.666 de 1993.

b) **O recebimento definitivo** deverá ser feito mediante Termo de Recebimento Definitivo assinado pelas partes, após o decurso do prazo de observação, ou vistoria que comprove a adequação do objeto aos termos contratuais, em até 90 (noventa) dias, observado o disposto no art. 69 da Lei 8.666 de 1993.

5.5.2 O recebimento definitivo somente ocorrerá após a resolução de todas as eventuais pendências relacionadas no recebimento provisório.

5.6 CONDIÇÕES DE RECEBIMENTO DO SERVIÇO





5.6.1 O recebimento dos serviços, após sua execução e conclusão, obedecerá ao disposto nos Artigos 73 a 76 da Lei nº 8.666 de 1993 e suas alterações.

5.6.2 Os serviços deveram ser entregues livre de entulhos, depósito de materiais utilizados nas obras ou qualquer forma de material estranho resultantes da execução das obras.

5.6.3 Os serviços deveram ser recebidos pelo Departamento de Engenharia que é órgão fiscalizador, podendo, portanto o mesmo solicitar exigências que por ventura não foram cumpridas no projeto ou no memorial.

O objeto desta licitação será recebido:

c) **provisoriamente**, pelo responsável por seu acompanhamento e fiscalização, mediante termo circunstanciado, assinado pelas partes em até 15 (quinze) dias da comunicação escrita do contratado.

d) **definitivamente**, por servidor ou comissão designada pela autoridade competente, mediante termo circunstanciado, assinado pelas partes, após o decurso do prazo de observação, ou vistoria que comprove a adequação do objeto aos termos contratuais, em até 90 (noventa) dias, observado o disposto no art. 69 da lei 8.666 de 1993.

5.6.4 Não será aceita entrega parcial do serviço, nem serviço em desconformidade com os projetos, sob pena de rejeição do serviço.

5.6.5 O Fiscal acompanhará a execução e emitirá relatório onde constatará a conclusão ou não do serviço para emissão da nota fiscal no valor corresponde ao cronograma aprovado.

6 - DAS OBRIGAÇÕES E RESPONSABILIDADES DA CONTRATADA

6.1 A CONTRATADA deve executar os serviços em conformidade aos requisitos previstos no edital.

6.2 Deverá a CONTRATADA cumprir o prazo previsto para entrega das intervenções, estimado em **12 (doze) meses**.

6.3 Executar os serviços conforme projetos, planilhas e memoriais.

6.4 Realizar, quando necessário, levantamentos e estudos complementares pertinentes à execução dos serviços, sem constituir custos adicionais, ou mesmo a prorrogação de seu prazo de vigência.

6.5 Obter, por sua conta, todas as licenças, franquias e impostos municipais, estaduais e federais que incidirem sobre a execução dos serviços.

6.6 Fornecer ART (anotação de responsabilidade técnica) devidamente registrada por profissional competente para execução da mesma.

6.7 Fornecer documentos a **Secretaria Municipal de Obras, Serviços Urbanos e Habitação (SEMOSHAB)** sempre que for solicitado pelo departamento de engenharia.

6.8 Corrigir, durante a execução dos serviços, todos os defeitos apontados pela fiscalização, assim como refazer aqueles tidos como impróprios ou mal executados, sem qualquer ônus para a CONTRATANTE, no prazo máximo de **10 (dez) dias corridos**, contados do recebimento da notificação específica para fazê-lo.

6.9 Todas as medições seguirão o cronograma físico-financeiro apresentado pela CONTRATADA.

6.10 Caso a CONTRATADA não cumpra com cronograma proposto, a mesma deverá apresentar uma justificativa expondo os motivos pelo qual não cumpriu com o cronograma, e apresentar novo cronograma para que possa ser analisado. A justificativa e o novo cronograma devem ser feitos via ofício protocolado e direcionados ao departamento de engenharia da fiscalizadora.





6.11 A solicitação de vistoria e posteriormente liberação das medições deverá ser feita através de ofício, e o mesmo deverá ser encaminhado ao departamento de engenharia uma antecedência mínima de 5 (cinco) dias úteis.

6.12 As medições somente serão analisadas quando atingirem no mínimo 80% do valor proposto no cronograma da CONTRATADA, devendo apresentar correta identificação e assinatura do responsável técnico da empresa.

6.13 A CONTRATADA deve se submeter à fiscalização da CONTRATANTE, sendo o departamento de engenharia responsável para fazer as vistorias e correções caso seja necessário.

6.14 A CONTRATADA deve ser responsável pela qualidade dos serviços, bem como pela qualidade dos produtos usados na execução do serviço, no que diz respeito à observância de normas vigentes.

6.15 As vistorias realizadas pela fiscalização do departamento de engenharia deverão ser obrigatoriamente acompanhadas pela responsável técnico da CONTRATADA.

6.16 A CONTRATADA deve assumir a responsabilidade técnica dos serviços executados.

6.17 A CONTRATADA obriga-se a manter, durante toda a execução do contrato, em compatibilidade com as condições de habilitação e qualificação exigidas no edital.

6.18 Apresentar, durante a vigência do contrato, ritmo de trabalho compatível com a conclusão no prazo previsto para entrega dos serviços.

6.19 Submeter-se às normas de segurança do trabalho em vigor, sendo responsável por quaisquer acidentes de trabalho, referente ao seu pessoal, decorrente da função de serviços contratado e/ou por ela causada a terceiros.

6.20 Todos os equipamentos, veículos e insumos necessários para a execução dos trabalhos inclusive fotocópias, impressões encadernações, mobilização de equipes serão, as expensas, custeados pela contratada.

6.22 A empresa CONTRATADA deverá proceder previamente ao estudo e análise antes de sua execução, para que não haja nenhuma dúvida ou falta de informação que possa prejudicar o andamento dos serviços.

6.23 Caberá à CONTRATADA todo o seguro dos materiais e equipamentos sob sua responsabilidade, e também seguro de acidente de trabalho para todos os que trabalham sob sua supervisão.

6.24 As medições e diários de obra referente à obra executada deverão conter obrigatoriamente a assinatura do Engenheiro responsável pela contratada da execução da obra.

6.23 Caberá à CONTRATADA o cumprimento dos serviços de engenharia de natureza frequente, incluso material e mão-de-obra, relativos à manutenção preventiva ou corretiva, conservação e pequenos reparos, em prédios e espaços públicos do poder executivo do município de tucuruí-pa lotes 01, 02, 03 e 04.

6.24 O Engenheiro responsável pela contratada devesa estar presente na obra para acompanhamento periódico e regular dos serviços em execução.

7- DAS OBRIGAÇÕES E RESPONSABILIDADES DA CONTRATANTE

7.1 A CONTRATANTE deve observar para que seja mantida, durante a vigência do contrato, todas as condições de habilitação e qualificação da licitante contratada exigidas no edital, incluindo o cumprimento das obrigações e encargos sociais e trabalhistas pela contratada.

7.2 Notificar a CONTRATADA, por escrito, da ocorrência de eventuais imperfeições no curso da execução dos serviços, fixando prazo para a sua correção.





Estado do Pará
GOVERNO MUNICIPAL DE TUCURUI
PREFEITURA MUNICIPAL DE TUCURUI



- 7.3** Comunicar por escrito e tempestivamente a CONTRATADA qualquer alteração ou irregularidade apontadas pelo Departamento de Engenharia na execução deste Contrato.
- 7.4** Aplicar à CONTRATADA as penalidades regulamentares e contratuais.
- 7.5** Promover, através de seu representante, o acompanhamento e a fiscalização da execução do contrato, e efetuar os pagamentos nas condições e preço pactuados.
- 7.6** Realizar a Fiscalização dos serviços por meio da equipe técnica de engenheiros do Departamento de Engenharia da Prefeitura Municipal de Tucuruí – PA.
- 7.7** A CONTRATANTE deverá emitir Ordem de Início dos Serviço para a CONTRATADA.
- 7.8** Fornecer a CONTRATADA todos os elementos e dados necessários à perfeita execução do objeto deste Contrato.
- 7.9** Determinar a CONTRATADA os locais onde os serviços serão executados, esta determinação será mediante solicitação de cada secretaria, devidamente encaminhada a secretaria de Obras do município e aprovada pelo secretário de obra, serviços urbanos e habitação, que então encaminhará a execução junto a empresa.
- 7.10** A solicitação dos serviços só vigorará após apresentação de justificativa, pelo órgão gestor do contrato, apresentando projetos/levantamentos dos serviços.
- 7.11** Receber ou rejeitar o serviço após verificar a execução e qualidade do mesmo. Podendo a CONTRATANTE rejeitar, no todo ou em parte, os serviços entregues em desacordo com as obrigações assumidas.
- 7.12** O fiscal responsável deve fazer a medição “in loco” dos serviços finalizados e entregues.
- 7.13** Designar por portaria, o fiscal da obra e do contrato, para a realização do seu acompanhamento e fiscalização.
- 7.14** O fiscal designado, na realização do acompanhamento e fiscalização da obra deverá aferir os resultados da contratação observando se a execução dos serviços está em conformidade com as exigências do Termo de Referência, Projeto Executivo, Proposta de Preços da empresa vencedora e demais anexos e informações do processo que lhe deu origem.
- 7.15** O fiscal designado deverá fazer avaliação dos materiais utilizado na execução dos serviços e sua conformidade com as especificações da Planilha Orçamentária e Proposta Comercial.
- 7.16** Efetuar o pagamento das faturas apresentadas, desde que atendidas às condições estabelecidas e às condições previstas em cláusula contratual.
- 7.17** Atestar a Nota Fiscal e enviar a mesma ao setor competente para o pagamento.

8 - DA QUALIFICAÇÃO TÉCNICA

8.1 A Licitante deverá **comprovar que possui em seu quadro permanente, na data da licitação e constante, técnico(s) de nível superior (engenheiro Civil) registrado (s) no CREA, na data da Licitação, detentor de Certidão de Acervo Técnico (CAT),** expedida pelo CREA, por execução de serviços de características semelhantes às do Objeto do presente **Termo de Referência.**

- a)- Caracteriza-se como vínculo à empresa, funcionário, sócio ou proprietário da mesma na data prevista para entrega das propostas. Para dirigente ou sócio da empresa, tal comprovação poderá ser feita através da cópia da ata da assembleia de sua investidura no cargo ou do contrato social. Para funcionário a comprovação deverá ser feita através da Carteira de Trabalho (e da ficha de empregado), ou por meio de





apresentação de cópia autêntica de instrumento de contrato de prestação de serviço com a empresa licitante.

8.2 Eventual alteração do responsável técnico da(s) CONTRATADA(s) deverá ser comunicada, de imediato, o contratante, acompanhada de justificativa e de nova nomeação, juntada a respectiva documentação.

8.3 A Licitante deverá comprovar a sua CAPACIDADE OPERACIONAL - comprovação de que a licitante ter executado, através de CERTIDÃO E/OU ATESTADO, fornecido (s) por pessoa (s) jurídica(s) de direito público ou privado, comprovando que já prestou serviços compatíveis com o objeto da licitação.

9 – DAS PENALIDADES

9.1 O descumprimento das obrigações e demais condições deste Termo de Referência, do Edital e dos Contratos, sujeitará a empresa às seguintes sanções, quando for o caso:

- a – Advertência;
- b – Declaração de inidoneidade para licitar e contratar com o Município de Tucuruí;
- c – Multa pelo atraso na execução dos serviços;
- d – Suspensão temporária de participação em licitações e impedimento de contratar com a Administração por prazo não superior a 5 (cinco) anos.
- e – Fica facultada a defesa prévia da Licitante, em qualquer caso de aplicação de penalidade, no prazo de 5 (cinco) dias úteis, contados da intimação do ato.
- f – As sanções previstas neste Instrumento poderão ser relevadas na hipótese de caso fortuito e força maior, ou a ausência de culpa da Licitante, devidamente comprovada perante a Entidade de Licitação.
- g – As demais sanções pelo descumprimento das obrigações contratuais estão previstas no Termo de Contrato, parte integrante do Edital.

10- DA VIGENCIA DO CONTRATO

10.1 O prazo de vigência do contrato será de **12 (DOZE) MESES**, a contar da data da sua Assinatura.

10.2 O prazo contratual estabelecido poderá ser prorrogado dentro da sua vigência, em conformidade com o disposto no Artigo 57, Inciso I da Lei nº 8.666 de 21 de Junho de 1993 e suas alterações.

11 – DO PREÇO

11.1 O objeto do presente Termo de Referência será fornecido pelo menor preço ofertado, em conformidade com a proposta da licitante vencedora, que será fixo e irrevogável, podendo, contudo, ser revisto, observado o disposto na legislação em vigor

11.2 O valor estimado para **a eventual e futura contratação de empresa para execução de serviços de engenharia de natureza frequente, incluso material e mão-de-obra, relativos à manutenção preventiva ou corretiva, conservação e pequenos reparos, em prédios e espaços públicos do poder executivo do município de Tucuruí-pa lotes 01, 02, 03 e 04**, foi obtido através da Tabela de valores da SEDOP – Secretaria de Estado de Desenvolvimento Urbano e Obras Públicas, do SINAPI - Sistema Nacional de Pesquisa de Custos e Índices da Construção Civil e de Composições de Custo Unitário. De acordo com o





DECRETO Nº 7.983, DE 8 DE ABRIL DE 2013 que estabelece regras e critérios para elaboração do orçamento de referência de obras e serviços de engenharia, contratados e executados com recursos dos orçamentos da União, e dá outras providências, no qual o Capítulo II do decreto estipula **DA ELABORAÇÃO DO ORÇAMENTO DE REFERÊNCIA DE OBRAS E SERVIÇOS DE ENGENHARIA** os arts. 3º, 5º, e 6º do referido decreto estabelecem a utilização dos sistemas de referência SINAPI e SICRO, e também a adoção de sistemas de referência como o SEDOP quando necessário.

11.3 Segue em anexo a planilha orçamentária de referência, a planilha de composição de custos e o cronograma físico-financeiro.

12 – DO FATURAMENTO E FORMA DE PAGAMENTO

12.1 DO FATURAMENTO:

12.1.1 As Notas Fiscais/ faturas serão emitidas pela CONTRATADA, de acordo com a autorização da **SECRETARIA MUNICIPAL DE OBRAS, SERVIÇOS URBANOS E HABITAÇÃO** referente a competência da prestação dos serviços, em nome da CONTRATANTE.

12.1.2 O quantitativo a ser faturado pela contratada será obrigatoriamente o resultado da entrega dos serviços aferidos na medição feita na presença do fiscal do contrato ou do servidor responsável pela UNIDADE GESTORA.

12.2 DA FORMA DE PAGAMENTO:

12.2.1 Os pagamentos das obrigações oriundas do contrato serão efetuados até no máximo 30 (Trinta) dias após a apresentação dos seguintes documentos:

- Nota Fiscal emitida em nome da CONTRATANTE;
- Certidão Conjunta Negativa de Débitos Relativos a Tributos Federais e à Dívida Ativa da União e INSS;
- Certidão Negativa de Débitos do FGTS;
- Ordem de Serviços;
- Ateste do fiscal do contrato.

12.2.2 Os pagamentos serão efetuados mediante **crédito em conta-corrente** da CONTRATADA, por ordem bancária, conforme dados fornecidos pela mesma.

12.2.3 O CONTRATANTE poderá deduzir do montante a pagar os valores correspondentes a multas ou indenizações devidas pela CONTRATADA, nos termos deste Contrato.

12.2.4 Ocorrendo erro no documento da cobrança, este será devolvido e o pagamento será suspenso para que o fornecedor tome as medidas necessárias, passando o prazo para o pagamento a ser contado a partir da data da reapresentação do mesmo;

12.2.5 Nenhum pagamento será efetuado à CONTRATADA enquanto pendente de liquidação qualquer obrigação financeira, sem que isso gere direito à alteração dos preços, ou de compensação financeira por atraso de pagamento.





13 – DA FISCALIZAÇÃO

13.1 Durante a vigência do contrato, o Fiscal de Contrato designado deverá fazer a fiscalização do recebimento dos **serviços de engenharia de natureza frequente, incluso material e mão-de-obra, relativos à manutenção preventiva ou corretiva, conservação e pequenos reparos, em prédios e espaços públicos do poder executivo do município de Tucuruí-pa lotes 01, 02, 03 e 04.**

13.2 Quanto a portaria do FISCAL DO CONTRATO será designado pela SECRETARIA MUNICIPAL DE OBRAS, SERVIÇOS URBANOS E HABITAÇÃO e emitida antes da assinatura do CONTRATO.

13.3 As medições, relatórios e diários de obra referente as obras executadas deverão conter obrigatoriamente a assinatura do Fiscal responsável pela fiscalização da execução dos serviços.

13.4 O fiscal dos serviços realizara visitas periódicas de fiscalização durante a execução da obra, averiguando o cumprimento integral de todas as suas obrigações contratuais.

13.5 O fiscal da Obra deve manter os registros sempre precisos e atualizados para fins de transparência e acompanhamento.

13.6 Na ocorrência de falhas, inconformidades ou atrasos no cumprimento do contrato, o fiscal da Obra realizará as providencias cabíveis, emitindo ofício de notificação a empresa contratada.

13.7 O fiscal da obra solicitará, quando necessário, os aditamentos contratuais de prazos, acréscimos de quantitativos e novos serviços.

13.8 Adotar medidas para que a fiscalização garanta a qualidade do serviço final e o pagamento apenas dos serviços efetivamente executados.

13.9 Não aceitar serviço irregular ou material diverso daquele que se encontra estabelecido na especificação técnica.

14– DA ORIGEM DO RECURSO E DOTAÇÃO ORÇAMENTÁRIA

14.1 Dispensa-se a indicação de dotação orçamentária com base no § 2º do art. 7º⁶ do Decreto da União nº 7.892/2013, contudo, será indicada somente antes da formalização do contrato.

Tucuruí, 12 de março de 2021.

Trabalho, Paz e Progresso

ALEXANDRE FRANÇA SIQUEIRA
Prefeito Municipal

⁶ “Art. 7º A licitação para registro de preços será realizada na modalidade de concorrência, do tipo menor preço, nos termos da Lei nº 8.666, de 1993, ou na modalidade de pregão, nos termos da Lei nº 10.520, de 2002, e será precedida de ampla pesquisa de mercado.

§ 1º (...)

§ 2º Na licitação para registro de preços não é necessário indicar a dotação orçamentária, que somente será exigida para a formalização do contrato ou outro instrumento hábil.”





Estado do Pará
GOVERNO MUNICIPAL DE TUCURUÍ
PREFEITURA MUNICIPAL DE TUCURUI



Carlos José de Oliveira Rebelo

Secretário Municipal de Obras, Serviços Urbanos e Habitação
Engenheiro Civil – CREA 1503553540
Portaria nº 011/2021 – GP



P R E F E I T U R A D E
TUCURUÍ

Trabalho, Paz e Progresso





Estado do Pará
GOVERNO MUNICIPAL DE TUCURUI
PREFEITURA MUNICIPAL DE TUCURUI



ANEXO II - A

LOTE 01 MANUTENÇÕES SECRETARIA DE EDUCAÇÃO

BDI 28,82%

Sinapi Janeiro/2021 e Sedop SETEMBRO/2020

ENCARGOS SOCIAIS DESONERADOS: 89,42%(HORA) 49,63%(MÊS)

Item	Código	Banco	Descrição	Und	Quant.	Valor Unit	Valor Unit com BDI	Total
1	SERVIÇOS PRELIMINARES							
1.1	010005	SEDOP	BARRACAO DE MADEIRA/ALMOXARIFADO	m ²	80,00	R\$ 246,85	R\$ 317,99	R\$ 25.439,20
1.2	73859/002	SINAPI	CAPINA E LIMPEZA MANUAL DE TERRENO	m ²	2.000,00	R\$ 1,20	R\$ 1,55	R\$ 3.100,00
1.5	99059	SINAPI	LOCACAO CONVENCIONAL DE OBRA, UTILIZANDO GABARITO DE TÁBUAS CORRIDAS PONTALETADAS A CADA 2,00M - 2 UTILIZAÇÕES. AF_10/2018	M	1.000,00	R\$ 42,38	R\$ 54,59	R\$ 54.590,00
1.6	011340	SEDOP	PLACA DE OBRA EM LONA COM PLOTAGEM DE GRAFICA	m ²	56,25	R\$ 161,40	R\$ 207,92	R\$ 11.695,50
1.7	98459	SINAPI	TAPUME COM TELHA METÁLICA. AF_05/2018	m ²	1.500,00	R\$ 99,17	R\$ 127,75	R\$ 191.625,00
Total item 1								R\$ 286.449,70
2	DEMOLIÇÕES, RETIRADAS E REVISÕES							
2.1	84084	SINAPI	APICOAMENTO MANUAL DE SUPERFICIE DE CONCRETO	m ²	2.000,00	R\$ 6,02	R\$ 7,75	R\$ 15.500,00
2.2	020020	SEDOP	DEMOLICAO DA ESTRUTURA EM MADEIRA DA COBERTURA	m ²	4.000,00	R\$ 5,99	R\$ 7,72	R\$ 30.880,00
2.3	97622	SINAPI	DEMOLIÇÃO DE ALVENARIA DE BLOCO FURADO, DE FORMA MANUAL, SEM REAPROVEITAMENTO. AF_12/2017	m ³	150,00	R\$ 39,26	R\$ 50,57	R\$ 7.585,50
2.4	97631	SINAPI	DEMOLIÇÃO DE ARGAMASSAS, DE FORMA MANUAL, SEM REAPROVEITAMENTO. AF_12/2017	m ²	2.000,00	R\$ 2,28	R\$ 2,94	R\$ 5.880,00
2.5	97626	SINAPI	DEMOLIÇÃO DE PILARES E VIGAS EM CONCRETO ARMADO, DE FORMA MANUAL, SEM REAPROVEITAMENTO. AF_12/2017	m ³	30,00	R\$ 417,17	R\$ 537,40	R\$ 16.122,00



Estado do Pará
GOVERNO MUNICIPAL DE TUCURUI
PREFEITURA MUNICIPAL DE TUCURUI



2.6	97633	SINAPI	DEMOLIÇÃO DE REVESTIMENTO CERÂMICO, DE FORMA MANUAL, SEM REAPROVEITAMENTO. AF_12/2017	m ²	1.500,00	R\$ 15,93	R\$ 20,52	R\$ 30.780,00
2.7	97632	SINAPI	DEMOLIÇÃO DE RODAPÉ CERÂMICO, DE FORMA MANUAL, SEM REAPROVEITAMENTO. AF_12/2017	M	1.000,00	R\$ 1,82	R\$ 2,34	R\$ 2.340,00
2.8	72089	SINAPI	RECOLOCACAO DE TELHAS CERAMICAS TIPO FRANCESA, CONSIDERANDO REAPROVEITAMENTO DE MATERIAL	m ²	4.000,00	R\$ 10,84	R\$ 13,96	R\$ 55.840,00
2.9	97645	SINAPI	REMOÇÃO DE JANELAS, DE FORMA MANUAL, SEM REAPROVEITAMENTO. AF_12/2017	m ²	300,00	R\$ 21,95	R\$ 28,28	R\$ 8.484,00
2.10	97644	SINAPI	REMOÇÃO DE PORTAS, DE FORMA MANUAL, SEM REAPROVEITAMENTO. AF_12/2017	m ²	500,00	R\$ 6,36	R\$ 8,19	R\$ 4.095,00
2.11	97647	SINAPI	REMOÇÃO DE TELHAS, DE FIBROCIMENTO, METÁLICA E CERÂMICA, DE FORMA MANUAL, SEM REAPROVEITAMENTO. AF_12/2017	m ²	3.000,00	R\$ 2,38	R\$ 3,07	R\$ 9.210,00
2.12	020677	SEDOP	RETIRADA DE PINTURA (C/ ESCOVA DE AGO)	m ²	15.000,00	R\$ 5,10	R\$ 6,57	R\$ 98.550,00
2.13	020174	SEDOP	RETIRADA DE ENTULHO - MANUALMENTE (INCLUINDO CAIXA COLETORA)	m ³	150,00	R\$ 90,06	R\$ 116,02	R\$ 17.403,00
2.14	020171	SEDOP	RETIRADA DE ENTULHO C/ EQUIPAMENTO DISTANCIA ATE 5K	m ³	800,00	R\$ 22,44	R\$ 28,91	R\$ 23.128,00
2.15	021534	SEDOP	RETIRADA DE FORRO EM PVC, INCL. BARROTEAMENTO	m ²	2.000,00	R\$ 5,05	R\$ 6,51	R\$ 13.020,00
2.16	021526	SEDOP	RETIRADA DE LOUGA SANITARIA	UN	80,00	R\$ 33,46	R\$ 43,10	R\$ 3.448,00
2.17	020855	SEDOP	RETIRADA DE LUMINARIAS	UN	450,00	R\$ 13,63	R\$ 17,56	R\$ 7.902,00
2.18	020235	SEDOP	RETIRADA DE PISO CERAMICO, INCLUSIVE CAMADA REGULARIZADORA	m ²	4.000,00	R\$ 6,77	R\$ 8,72	R\$ 34.880,00
2.19	020864	SEDOP	RETIRADA DE SOLEIRA E PEITORIL	m ²	250,00	R\$ 15,07	R\$ 19,41	R\$ 4.852,50
2.20	020307	SEDOP	RETIRADA DE TELHAS DE BARRO	m ²	3.000,00	R\$ 8,46	R\$ 10,90	R\$ 32.700,00
2.21	180844	SEDOP	REVISAO DE PONTO DE AGUA	Pt	600,00	R\$ 106,40	R\$ 137,06	R\$ 82.236,00
2.22	180845	SEDOP	REVISAO DE PONTO DE ESGOTO	Pt	600,00	R\$ 122,44	R\$ 157,73	R\$ 94.638,00
Total item 2								R\$ 599.474,00
3	INFRAESTRUTURA							
3.1	93358	SINAPI	ESCAVAÇÃO MANUAL DE VALA COM PROFUNDIDADE MENOR OU IGUAL A 1,30 M. AF_03/2016	m ³	150,00	R\$ 59,57	R\$ 76,74	R\$ 11.511,00



Estado do Pará
GOVERNO MUNICIPAL DE TUCURUI
PREFEITURA MUNICIPAL DE TUCURUI



3.2	94097	SINAPI	PREPARO DE FUNDO DE VALA COM LARGURA MENOR QUE 1,5 M, EM LOCAL COM NÍVEL BAIXO DE INTERFERÊNCIA. AF_06/2016	m ²	1.000,00	R\$ 4,42	R\$ 5,69	R\$ 5.690,00
3.3	050258	SEDOP	CONCRETO C/ SEIXO FCK= 15 MPA (INCL. PREPARO E LANGAMENTO)	m ³	50,00	R\$ 632,43	R\$ 814,70	R\$ 40.735,00
3.4	051172	SEDOP	CONCRETO ARMADO FCK=25MPA COM FORMA APARENTE - 1 REAPROVEITAMENTO	m ³	150,00	R\$ 2.544,91	R\$ 3.278,35	R\$ 491.752,50
3.5	050037	SEDOP	DESFORMA	m ²	1.000,00	R\$ 4,51	R\$ 5,81	R\$ 5.810,00
3.6	96995	SINAPI	REATERRO MANUAL APILOADO COM SOQUETE. AF_10/2017	m ³	100,00	R\$ 36,12	R\$ 46,53	R\$ 4.653,00
Total item 3								R\$ 560.151,50
4	SUPERESTRUTURA							
4.1	050258	SEDOP	CONCRETO C/ SEIXO FCK= 15 MPA (INCL. PREPARO E LANGAMENTO)	m ³	300,00	R\$ 632,43	R\$ 814,70	R\$ 244.410,00
4.2	050037	SEDOP	DESFORMA	m ²	1.000,00	R\$ 4,51	R\$ 5,81	R\$ 5.810,00
4.3	050771	SEDOP	LAJE PRE-MOLDADA TRELIGADA (INCL. CAPIAMENTO)	m ²	1.000,00	R\$ 132,74	R\$ 171,00	R\$ 171.000,00
Total item 4								R\$ 421.220,00
5	VEDAÇÕES							
5.1	87503	SINAPI	ALVENARIA DE VEDAÇÃO DE BLOCOS CERÂMICOS FURADOS NA HORIZONTAL DE 9X19X19CM (ESPESSURA 9CM) DE PAREDES COM ÁREA LÍQUIDA MAIOR OU IGUAL A 6M² SEM VÃOS E ARGAMASSA DE ASSENTAMENTO COM PREPARO EM BETONEIRA. AF_06/2014	m ²	2.500,00	R\$ 62,08	R\$ 79,97	R\$ 199.925,00
5.2	060045	SEDOP	ALVENARIA TIJOLO DE BARRO A SINGELO	m ²	100,00	R\$ 80,50	R\$ 103,70	R\$ 10.370,00
5.3	061357	SEDOP	DIVISORIA EM GESSO ACARTONADO E= 9CM	m ²	600,00	R\$ 95,25	R\$ 122,70	R\$ 73.620,00
5.4	061353	SEDOP	DIVISORIA NAVAL PERFIL EM AGO/MIOLO CELULAR	m ²	1.000,00	R\$ 102,27	R\$ 131,74	R\$ 131.740,00
5.5	429	Próprio	FORNECIMENTO DE MATERIAIS E MÃO-DE-OBRA PARA EXECUÇÃO DE SERVIÇOS DE INSTALAÇÃO DE DIVISÓRIAS EM GRANITO VERDE UBATUBA, INCL. FERRAGENS DE FIXAÇÃO	m ²	100,00	R\$ 553,17	R\$ 712,59	R\$ 71.259,00
5.6	091513	SEDOP	PAINEL FIXO EM VIDRO TEMPERADO DE 10MM	m ²	80,00	R\$ 515,57	R\$ 664,16	R\$ 53.132,80
5.7	061087	SEDOP	RECOMPOSICAO DE ALVENARIA - INSTALAGAO DE PONTOS	m ²	60,00	R\$ 45,63	R\$ 58,78	R\$ 3.526,80



Estado do Pará
GOVERNO MUNICIPAL DE TUCURUI
PREFEITURA MUNICIPAL DE TUCURUI



5.8	430	Próprio	FORNECIMENTO DE MATERIAIS E MÃO-DE-OBRA PARA EXECUÇÃO DE SERVIÇOS DE INSTALAÇÃO DE DIVISÓRIA EM BLOCOS DE GESSO	m ²	600,00	R\$ 67,57	R\$ 87,04	R\$ 52.224,00
Total item 5								R\$ 595.797,60
6	COBERTURA							
6.1	94228	SINAPI	CALHA EM CHAPA DE AÇO GALVANIZADO NÚMERO 24, DESENVOLVIMENTO DE 50 CM, INCLUSO TRANSPORTE VERTICAL. AF_07/2019	M	1.000,00	R\$ 55,11	R\$ 70,99	R\$ 70.990,00
6.2	050353	SEDOP	CONCRETO ARMADO P/ RUFOS	m ³	60,00	R\$ 1.940,26	R\$ 2.499,44	R\$ 149.966,40
6.3	94219	SINAPI	CUMEEIRA E ESPIGÃO PARA TELHA CERÂMICA EMBOÇADA COM ARGAMASSA TRAÇO 1:2:9 (CIMENTO, CAL E AREIA), PARA TELHADOS COM MAIS DE 2 ÁGUAS, INCLUSO TRANSPORTE VERTICAL. AF_07/2019	M	1.500,00	R\$ 24,41	R\$ 31,44	R\$ 47.160,00
6.4	94223	SINAPI	CUMEEIRA PARA TELHA DE FIBROCIMENTO ONDULADA E = 6 MM, INCLUSO ACESSÓRIOS DE FIXAÇÃO E IÇAMENTO. AF_07/2019	M	1.000,00	R\$ 65,19	R\$ 83,98	R\$ 83.980,00
6.5	94201	SINAPI	TELHAMENTO COM TELHA CERÂMICA CAPA-CANAL, TIPO COLONIAL, COM ATÉ 2 ÁGUAS, INCLUSO TRANSPORTE VERTICAL. AF_07/2019	m ²	4.000,00	R\$ 33,55	R\$ 43,22	R\$ 172.880,00
6.6	94207	SINAPI	TELHAMENTO COM TELHA ONDULADA DE FIBROCIMENTO E = 6 MM, COM RECOBRIMENTO LATERAL DE 1/4 DE ONDA PARA TELHADO COM INCLINAÇÃO MAIOR QUE 10°, COM ATÉ 2 ÁGUAS, INCLUSO IÇAMENTO. AF_07/2019	m ²	4.000,00	R\$ 50,99	R\$ 65,69	R\$ 262.760,00
6.7	94213	SINAPI	TELHAMENTO COM TELHA DE AÇO/ALUMÍNIO E = 0,5 MM, COM ATÉ 2 ÁGUAS, INCLUSO IÇAMENTO. AF_07/2019	m ²	600,00	R\$ 82,39	R\$ 106,13	R\$ 63.678,00
6.8	070194	SEDOP	TESOURA EM MAD. DE LEI P/ VAO DE 8.0M	UN	20,00	R\$ 1.703,17	R\$ 2.194,02	R\$ 43.880,40
6.9	92541	SINAPI	TRAMA DE MADEIRA COMPOSTA POR RIPAS, CAIBROS E TERÇAS PARA TELHADOS DE ATÉ 2 ÁGUAS PARA TELHA CERÂMICA CAPA-CANAL, INCLUSO TRANSPORTE VERTICAL. AF_07/2019	m ²	2.500,00	R\$ 61,75	R\$ 79,55	R\$ 198.875,00
6.10	92543	SINAPI	TRAMA DE MADEIRA COMPOSTA POR TERÇAS PARA TELHADOS DE ATÉ 2 ÁGUAS PARA TELHA ONDULADA DE FIBROCIMENTO, METÁLICA, PLÁSTICA OU TERMOACÚSTICA, INCLUSO TRANSPORTE VERTICAL. AF_07/2019	m ²	2.500,00	R\$ 17,33	R\$ 22,32	R\$ 55.800,00



Estado do Pará
GOVERNO MUNICIPAL DE TUCURUI
PREFEITURA MUNICIPAL DE TUCURUI



Total item 6									R\$
7	FORRO								1.149.969,80
7.1	140348	SEDOP	BARROTEAMENTO EM MADEIRA DE LEI P/ FORRO PVC	m ²	3.000,00	R\$ 47,42	R\$ 61,09	R\$ 183.270,00	
7.2	141336	SEDOP	FORRO EM LAMBRI DE PVC	m ²	3.000,00	R\$ 26,57	R\$ 34,23	R\$ 102.690,00	
7.3	96109	SINAPI	FORRO EM PLACAS DE GESSO, PARA AMBIENTES RESIDENCIAIS. AF_05/2017_P	m ²	1.000,00	R\$ 30,61	R\$ 39,43	R\$ 39.430,00	
Total item 7									R\$
8	ESQUADRIAS								325.390,00
8.1	90843	SINAPI	KIT DE PORTA DE MADEIRA PARA PINTURA, SEMI-OCA (LEVE OU MÉDIA), PADRÃO MÉDIO, 80X210CM, ESPESSURA DE 3,5CM, ITENS INCLUSOS: DOBRADIÇAS, MONTAGEM E INSTALAÇÃO DO BATENTE, FECHADURA COM EXECUÇÃO DO FURO - FORNECIMENTO E INSTALAÇÃO. AF_12/2019	UN	150,00	R\$ 679,16	R\$ 874,89	R\$ 131.233,50	
8.2	90842	SINAPI	KIT DE PORTA DE MADEIRA PARA PINTURA, SEMI-OCA (LEVE OU MÉDIA), PADRÃO MÉDIO, 70X210CM, ESPESSURA DE 3,5CM, ITENS INCLUSOS: DOBRADIÇAS, MONTAGEM E INSTALAÇÃO DO BATENTE, FECHADURA COM EXECUÇÃO DO FURO - FORNECIMENTO E INSTALAÇÃO. AF_12/2019	UN	150,00	R\$ 646,03	R\$ 832,22	R\$ 124.833,00	
8.3	90841	SINAPI	KIT DE PORTA DE MADEIRA PARA PINTURA, SEMI-OCA (LEVE OU MÉDIA), PADRÃO MÉDIO, 60X210CM, ESPESSURA DE 3,5CM, ITENS INCLUSOS: DOBRADIÇAS, MONTAGEM E INSTALAÇÃO DO BATENTE, FECHADURA COM EXECUÇÃO DO FURO - FORNECIMENTO E INSTALAÇÃO. AF_12/2019	UN	150,00	R\$ 640,20	R\$ 824,71	R\$ 123.706,50	
8.4	90826	SINAPI	ALIZAR / GUARNIÇÃO DE 5X1,5CM PARA PORTA DE 60X210CM FIXADO COM PREGOS, PADRÃO MÉDIO - FORNECIMENTO E INSTALAÇÃO. AF_08/2015	UN	80,00	R\$ 23,36	R\$ 30,09	R\$ 2.407,20	
8.5	90827	SINAPI	ALIZAR / GUARNIÇÃO DE 5X1,5CM PARA PORTA DE 70X210CM FIXADO COM PREGOS, PADRÃO MÉDIO - FORNECIMENTO E INSTALAÇÃO. AF_08/2015	UN	80,00	R\$ 24,62	R\$ 31,72	R\$ 2.537,60	
8.6	90828	SINAPI	ALIZAR / GUARNIÇÃO DE 5X1,5CM PARA PORTA DE 80X210CM FIXADO COM PREGOS, PADRÃO MÉDIO - FORNECIMENTO E INSTALAÇÃO. AF_08/2015	UN	80,00	R\$ 25,89	R\$ 33,35	R\$ 2.668,00	



Estado do Pará
GOVERNO MUNICIPAL DE TUCURUI
PREFEITURA MUNICIPAL DE TUCURUI



8.7	91341	SINAPI	PORTA EM ALUMÍNIO DE ABRIR TIPO VENEZIANA COM GUARNIÇÃO, FIXAÇÃO COM PARAFUSOS - FORNECIMENTO E INSTALAÇÃO. AF_12/2019	m ²	150,00	R\$ 353,15	R\$ 454,93	R\$ 68.239,50
8.8	091508	SEDOP	PORTA EM MDF REVESTIDA COM LAMINADO, COM CAIXILHO, ALIZAR E FERRAGENS DE 0,8X2,10M	UN	80,00	R\$ 790,02	R\$ 1.017,70	R\$ 81.416,00
8.10	94582	SINAPI	JANELA DE ALUMÍNIO DE CORRER, 2 FOLHAS, FIXAÇÃO COM ARGAMASSA, COM VIDROS, PADRONIZADA. AF_07/2016	m ²	110,00	R\$ 260,08	R\$ 335,04	R\$ 36.854,40
8.11	99861	SINAPI	GRADIL EM FERRO FIXADO EM VÃOS DE JANELAS, FORMADO POR BARRAS CHATAS DE 25X4,8 MM. AF_04/2019	m ²	250,00	R\$ 419,62	R\$ 540,55	R\$ 135.137,50
8.12	431	Próprio	FORNECIMENTO DE MATERIAIS E MÃO-DE-OBRA PARA EXECUÇÃO DE SERVIÇOS PARA GRADE DE FERRO EM METALOM (INCL. PINT.ANTI-CORROSIVA)	m ²	300,00	R\$ 393,85	R\$ 507,36	R\$ 152.208,00
8.13	94569	SINAPI	JANELA DE ALUMÍNIO TIPO MAXIM-AR, COM VIDROS, BATENTE E FERRAGENS. EXCLUSIVE ALIZAR, ACABAMENTO E CONTRAMARCO. FORNECIMENTO E INSTALAÇÃO. AF_12/2019	m ²	176,00	R\$ 411,47	R\$ 530,06	R\$ 93.290,56
8.14	94585	SINAPI	JANELA DE ALUMÍNIO DE CORRER, 4 FOLHAS, FIXAÇÃO COM ARGAMASSA, COM VIDROS, PADRONIZADA. AF_07/2016	m ²	110,00	R\$ 299,88	R\$ 386,31	R\$ 42.494,10
8.15	91304	SINAPI	FECHADURA DE EMBUTIR COM CILINDRO, EXTERNA, COMPLETA, ACABAMENTO PADRÃO POPULAR, INCLUSO EXECUÇÃO DE FURO - FORNECIMENTO E INSTALAÇÃO. AF_12/2019	UN	150,00	R\$ 71,28	R\$ 91,82	R\$ 13.773,00
8.16	100709	SINAPI	DOBRADIÇA EM AÇO/FERRO, 3" X 21/2", E=1,9 A 2MM, SEN ANEL, CROMADO OU ZINCADO, TAMPA BOLA, COM PARAFUSOS. AF_12/2019	UN	120,00	R\$ 37,81	R\$ 48,71	R\$ 5.845,20
Total item 8								R\$ 1.016.644,06
9	INSTALAÇÕES ELÉTRICAS							
9.1	91926	SINAPI	CABO DE COBRE FLEXÍVEL ISOLADO, 2,5 MM ² , ANTI-CHAMA 450/750 V, PARA CIRCUITOS TERMINAIS - FORNECIMENTO E INSTALAÇÃO. AF_12/2015	M	12.000,00	R\$ 2,65	R\$ 3,41	R\$ 40.920,00
9.2	91928	SINAPI	CABO DE COBRE FLEXÍVEL ISOLADO, 4 MM ² , ANTI-CHAMA 450/750 V, PARA CIRCUITOS TERMINAIS - FORNECIMENTO E INSTALAÇÃO. AF_12/2015	M	4.000,00	R\$ 4,28	R\$ 5,51	R\$ 22.040,00



Estado do Pará
GOVERNO MUNICIPAL DE TUCURUI
PREFEITURA MUNICIPAL DE TUCURUI



9.3	91933	SINAPI	CABO DE COBRE FLEXÍVEL ISOLADO, 10 MM ² , ANTI-CHAMA 0,6/1,0 KV, PARA CIRCUITOS TERMINAIS - FORNECIMENTO E INSTALAÇÃO. AF_12/2015	M	1.000,00	R\$ 10,22	R\$ 13,17	R\$ 13.170,00
9.4	91935	SINAPI	CABO DE COBRE FLEXÍVEL ISOLADO, 16 MM ² , ANTI-CHAMA 0,6/1,0 KV, PARA CIRCUITOS TERMINAIS - FORNECIMENTO E INSTALAÇÃO. AF_12/2015	M	600,00	R\$ 15,55	R\$ 20,03	R\$ 12.018,00
9.5	92986	SINAPI	CABO DE COBRE FLEXÍVEL ISOLADO, 35 MM ² , ANTI-CHAMA 0,6/1,0 KV, PARA DISTRIBUIÇÃO - FORNECIMENTO E INSTALAÇÃO. AF_12/2015	M	400,00	R\$ 23,29	R\$ 30,00	R\$ 12.000,00
9.6	91931	SINAPI	CABO DE COBRE FLEXÍVEL ISOLADO, 6 MM ² , ANTI-CHAMA 0,6/1,0 KV, PARA CIRCUITOS TERMINAIS - FORNECIMENTO E INSTALAÇÃO. AF_12/2015	M	3.000,00	R\$ 6,51	R\$ 8,39	R\$ 25.170,00
9.7	91937	SINAPI	CAIXA OCTOGONAL 3" X 3", PVC, INSTALADA EM LAJE - FORNECIMENTO E INSTALAÇÃO. AF_12/2015	UN	150,00	R\$ 7,44	R\$ 9,58	R\$ 1.437,00
9.8	91936	SINAPI	CAIXA OCTOGONAL 4" X 4", PVC, INSTALADA EM LAJE - FORNECIMENTO E INSTALAÇÃO. AF_12/2015	UN	150,00	R\$ 8,59	R\$ 11,07	R\$ 1.660,50
9.9	170882	SEDOP	CAIXA POLIFASICA PADRAO CELPA	UN	20,00	R\$ 157,91	R\$ 203,42	R\$ 4.068,40
9.10	91940	SINAPI	CAIXA RETANGULAR 4" X 2" MÉDIA (1,30 M DO PISO), PVC, INSTALADA EM PAREDE - FORNECIMENTO E INSTALAÇÃO. AF_12/2015	UN	300,00	R\$ 10,39	R\$ 13,38	R\$ 4.014,00
9.11	93660	SINAPI	DISJUNTOR BIPOLAR TIPO DIN, CORRENTE NOMINAL DE 10A - FORNECIMENTO E INSTALAÇÃO. AF_10/2020	UN	100,00	R\$ 43,23	R\$ 55,69	R\$ 5.569,00
9.12	93661	SINAPI	DISJUNTOR BIPOLAR TIPO DIN, CORRENTE NOMINAL DE 16A - FORNECIMENTO E INSTALAÇÃO. AF_10/2020	UN	150,00	R\$ 44,08	R\$ 56,78	R\$ 8.517,00
9.13	93662	SINAPI	DISJUNTOR BIPOLAR TIPO DIN, CORRENTE NOMINAL DE 20A - FORNECIMENTO E INSTALAÇÃO. AF_10/2020	UN	150,00	R\$ 45,73	R\$ 58,91	R\$ 8.836,50
9.14	93663	SINAPI	DISJUNTOR BIPOLAR TIPO DIN, CORRENTE NOMINAL DE 25A - FORNECIMENTO E INSTALAÇÃO. AF_10/2020	UN	100,00	R\$ 45,73	R\$ 58,91	R\$ 5.891,00
9.15	93664	SINAPI	DISJUNTOR BIPOLAR TIPO DIN, CORRENTE NOMINAL DE 32A - FORNECIMENTO E INSTALAÇÃO. AF_10/2020	UN	100,00	R\$ 47,73	R\$ 61,49	R\$ 6.149,00
9.16	93665	SINAPI	DISJUNTOR BIPOLAR TIPO DIN, CORRENTE NOMINAL DE 40A - FORNECIMENTO E INSTALAÇÃO. AF_10/2020	UN	80,00	R\$ 50,28	R\$ 64,77	R\$ 5.181,60
9.17	93653	SINAPI	DISJUNTOR MONOPOLAR TIPO DIN, CORRENTE NOMINAL DE 10A - FORNECIMENTO E INSTALAÇÃO. AF_10/2020	UN	200,00	R\$ 8,72	R\$ 11,23	R\$ 2.246,00



Estado do Pará
GOVERNO MUNICIPAL DE TUCURUI
PREFEITURA MUNICIPAL DE TUCURUI



9.18	93654	SINAPI	DISJUNTOR MONOPOLAR TIPO DIN, CORRENTE NOMINAL DE 16A - FORNECIMENTO E INSTALAÇÃO. AF_10/2020	UN	150,00	R\$ 9,14	R\$ 11,77	R\$ 1.765,50
9.19	93656	SINAPI	DISJUNTOR MONOPOLAR TIPO DIN, CORRENTE NOMINAL DE 25A - FORNECIMENTO E INSTALAÇÃO. AF_10/2020	UN	150,00	R\$ 9,97	R\$ 12,84	R\$ 1.926,00
9.20	93657	SINAPI	DISJUNTOR MONOPOLAR TIPO DIN, CORRENTE NOMINAL DE 32A - FORNECIMENTO E INSTALAÇÃO. AF_10/2020	UN	150,00	R\$ 10,96	R\$ 14,12	R\$ 2.118,00
9.21	93658	SINAPI	DISJUNTOR MONOPOLAR TIPO DIN, CORRENTE NOMINAL DE 40A - FORNECIMENTO E INSTALAÇÃO. AF_10/2020	UN	100,00	R\$ 15,87	R\$ 20,44	R\$ 2.044,00
9.22	93667	SINAPI	DISJUNTOR TRIPOLAR TIPO DIN, CORRENTE NOMINAL DE 10A - FORNECIMENTO E INSTALAÇÃO. AF_10/2020	UN	50,00	R\$ 53,97	R\$ 69,52	R\$ 3.476,00
9.23	93669	SINAPI	DISJUNTOR TRIPOLAR TIPO DIN, CORRENTE NOMINAL DE 20A - FORNECIMENTO E INSTALAÇÃO. AF_10/2020	UN	50,00	R\$ 57,72	R\$ 74,35	R\$ 3.717,50
9.24	93673	SINAPI	DISJUNTOR TRIPOLAR TIPO DIN, CORRENTE NOMINAL DE 50A - FORNECIMENTO E INSTALAÇÃO. AF_10/2020	UN	50,00	R\$ 71,55	R\$ 92,17	R\$ 4.608,50
9.25	91854	SINAPI	ELETRODUTO FLEXÍVEL CORRUGADO, PVC, DN 25 MM (3/4"), PARA CIRCUITOS TERMINAIS, INSTALADO EM PAREDE - FORNECIMENTO E INSTALAÇÃO. AF_12/2015	M	5.000,00	R\$ 6,20	R\$ 7,99	R\$ 39.950,00
9.26	91856	SINAPI	ELETRODUTO FLEXÍVEL CORRUGADO, PVC, DN 32 MM (1"), PARA CIRCUITOS TERMINAIS, INSTALADO EM PAREDE - FORNECIMENTO E INSTALAÇÃO. AF_12/2015	M	1.000,00	R\$ 7,80	R\$ 10,05	R\$ 10.050,00
9.27	170631	SEDOP	ELETRODUTO PVC DE 1 1/2"	M	800,00	R\$ 16,63	R\$ 21,42	R\$ 17.136,00
9.28	170630	SEDOP	ELETRODUTO PVC DE 2"	M	500,00	R\$ 20,88	R\$ 26,90	R\$ 13.450,00
9.29	432	Próprio	FORNECIMENTO E INSTALAÇÃO DE LUMINÁRIAS DE LED 24 W	un	500,00	R\$ 86,53	R\$ 111,47	R\$ 55.735,00
9.30	433	Próprio	FORNECIMENTO E INSTALAÇÃO DE LUMINÁRIAS DE LED 18 W - SOBREPOR	un	250,00	R\$ 55,62	R\$ 71,65	R\$ 17.912,50
9.31	91952	SINAPI	INTERRUPTOR SIMPLES (1 MÓDULO), 10A/250V, SEM SUPORTE E SEM PLACA FORNECIMENTO E INSTALAÇÃO	UN	300,00	R\$ 13,63	R\$ 17,56	R\$ 5.268,00
9.32	83465	SINAPI	INTERRUPTOR INTERMEDIARIO (FOUR-WAY) - FORNECIMENTO E INSTALACAO	UN	30,00	R\$ 42,62	R\$ 54,90	R\$ 1.647,00



Estado do Pará
GOVERNO MUNICIPAL DE TUCURUI
PREFEITURA MUNICIPAL DE TUCURUI



9.33	92033	SINAPI	INTERRUPTOR PARALELO (2 MÓDULOS) COM 1 TOMADA DE EMBUTIR 2P+T 10 A, INCLUINDO SUPORTE E PLACA - FORNECIMENTO E INSTALAÇÃO. AF_12/2015	UN	100,00	R\$ 55,88	R\$ 71,98	R\$ 7.198,00
9.34	97610	SINAPI	LÂMPADA COMPACTA DE LED 10 W, BASE E27 - FORNECIMENTO E INSTALAÇÃO. AF_02/2020	UN	150,00	R\$ 15,83	R\$ 20,39	R\$ 3.058,50
9.35	97607	SINAPI	LUMINÁRIA ARANDELA TIPO TARTARUGA, DE SOBREPOR, COM 1 LÂMPADA LED DE 6 W, SEM REATOR - FORNECIMENTO E INSTALAÇÃO. AF_02/2020	UN	50,00	R\$ 69,42	R\$ 89,43	R\$ 4.471,50
9.36	93145	SINAPI	PONTO DE ILUMINAÇÃO E TOMADA, RESIDENCIAL, INCLUINDO INTERRUPTOR SIMPLES E TOMADA 10A/250V, CAIXA ELÉTRICA, ELETRODUTO, CABO, RASGO, QUEBRA E CHUMBAMENTO (EXCLUINDO LUMINÁRIA E LÂMPADA). AF_01/2016	UN	300,00	R\$ 151,56	R\$ 195,24	R\$ 58.572,00
9.37	93142	SINAPI	PONTO DE TOMADA RESIDENCIAL INCLUINDO TOMADA (2 MÓDULOS) 10A/250V, CAIXA ELÉTRICA, ELETRODUTO, CABO, RASGO, QUEBRA E CHUMBAMENTO. AF_01/2016	UN	400,00	R\$ 139,76	R\$ 180,04	R\$ 72.016,00
9.38	74131/004	SINAPI	QUADRO DE DISTRIBUICAO DE ENERGIA DE EMBUTIR, EM CHAPA METALICA, PARA 18 DISJUNTORES TERMOMAGNETICOS MONOPOLARES, COM BARRAMENTO TRIFASICO E NEUTRO, FORNECIMENTO E INSTALACAO	UN	80,00	R\$ 357,51	R\$ 460,54	R\$ 36.843,20
9.39	74131/005	SINAPI	QUADRO DE DISTRIBUICAO DE ENERGIA DE EMBUTIR, EM CHAPA METALICA, PARA 24 DISJUNTORES TERMOMAGNETICOS MONOPOLARES, COM BARRAMENTO TRIFASICO E NEUTRO, FORNECIMENTO E INSTALACAO	UN	50,00	R\$ 411,43	R\$ 530,00	R\$ 26.500,00
9.40	74131/007	SINAPI	QUADRO DE DISTRIBUICAO DE ENERGIA DE EMBUTIR, EM CHAPA METALICA, PARA 40 DISJUNTORES TERMOMAGNETICOS MONOPOLARES, COM BARRAMENTO TRIFASICO E NEUTRO, FORNECIMENTO E INSTALACAO	UN	30,00	R\$ 656,67	R\$ 845,92	R\$ 25.377,60
9.41	83463	SINAPI	QUADRO DE DISTRIBUICAO DE ENERGIA EM CHAPA DE ACO GALVANIZADO, PARA 12 DISJUNTORES TERMOMAGNETICOS MONOPOLARES, COM BARRAMENTO TRIFASICO E NEUTRO - FORNECIMENTO E INSTALACAO	UN	80,00	R\$ 278,11	R\$ 358,26	R\$ 28.660,80
Total item 9								R\$ 622.389,60



Estado do Pará
GOVERNO MUNICIPAL DE TUCURUI
PREFEITURA MUNICIPAL DE TUCURUI



10		INSTALAÇÕES HIDROSANITÁRIAS						
10.1		INSTALAÇÕES HIDRÁULICAS						
10.1.1	180299	SEDOP	PONTO DE AGUA (INCL. TUBOS E CONEXOES)	Pt	300,00	R\$ 354,67	R\$ 456,89	R\$ 137.067,00
10.1.2	89402	SINAPI	TUBO, PVC, SOLDÁVEL, DN 25MM, INSTALADO EM RAMAL DE DISTRIBUIÇÃO DE ÁGUA - FORNECIMENTO E INSTALAÇÃO. AF_12/2014	M	800,00	R\$ 6,76	R\$ 8,71	R\$ 6.968,00
10.1.3	89403	SINAPI	TUBO, PVC, SOLDÁVEL, DN 32MM, INSTALADO EM RAMAL DE DISTRIBUIÇÃO DE ÁGUA - FORNECIMENTO E INSTALAÇÃO. AF_12/2014	M	800,00	R\$ 11,21	R\$ 14,44	R\$ 11.552,00
10.1.4	89448	SINAPI	TUBO, PVC, SOLDÁVEL, DN 40MM, INSTALADO EM PRUMADA DE ÁGUA - FORNECIMENTO E INSTALAÇÃO. AF_12/2014	M	500,00	R\$ 10,60	R\$ 13,65	R\$ 6.825,00
10.1.5	89449	SINAPI	TUBO, PVC, SOLDÁVEL, DN 50MM, INSTALADO EM PRUMADA DE ÁGUA - FORNECIMENTO E INSTALAÇÃO. AF_12/2014	M	500,00	R\$ 12,20	R\$ 15,72	R\$ 7.860,00
10.1.6	89450	SINAPI	TUBO, PVC, SOLDÁVEL, DN 60MM, INSTALADO EM PRUMADA DE ÁGUA - FORNECIMENTO E INSTALAÇÃO. AF_12/2014	M	200,00	R\$ 20,09	R\$ 25,88	R\$ 5.176,00
10.1.7	88503	SINAPI	CAIXA D'ÁGUA EM POLIETILENO, 1000 LITROS, COM ACESSÓRIOS	UN	20,00	R\$ 728,15	R\$ 938,00	R\$ 18.760,00
10.1.8	88504	SINAPI	CAIXA D'ÁGUA EM POLIETILENO, 500 LITROS, COM ACESSÓRIOS	UN	20,00	R\$ 573,26	R\$ 738,47	R\$ 14.769,40
10.1.9	181504	SEDOP	RESERVATORIO EM POLIETILENO DE 3.000 L	UN	10,00	R\$ 2.876,40	R\$ 3.705,38	R\$ 37.053,80
Total item 10.1								R\$ 246.031,20
10.2		INSTALAÇÕES SANITÁRIAS						
10.2.1	98102	SINAPI	CAIXA DE GORDURA SIMPLES, CIRCULAR, EM CONCRETO PRÉ-MOLDADO, DIÂMETRO INTERNO = 0,4 M, ALTURA INTERNA = 0,4 M. AF_12/2020	UN	45,00	R\$ 76,33	R\$ 98,33	R\$ 4.424,85
10.2.2	83446	SINAPI	CAIXA DE PASSAGEM 30X30X40 COM TAMPA E DRENO BRITA	UN	45,00	R\$ 180,16	R\$ 232,08	R\$ 10.443,60
10.2.3	95463	SINAPI	FOSSA SÉPTICA EM ALVENARIA DE TIJOLO CERÂMICO MACIÇO, DIMENSÕES EXTERNAS DE 1,90X1,10X1,40 M, VOLUME DE 1.500 LITROS, REVESTIDO INTERNAMENTE COM MASSA ÚNICA E IMPERMEABILIZANTE E COM TAMPA DE CONCRETO ARMADO COM ESPESSURA DE 8 CM	UN	15,00	R\$ 1.858,30	R\$ 2.393,86	R\$ 35.907,90



Estado do Pará
GOVERNO MUNICIPAL DE TUCURUI
PREFEITURA MUNICIPAL DE TUCURUI



10.2.4	98093	SINAPI	FILTRO ANAERÓBIO RETANGULAR, EM ALVENARIA COM BLOCOS DE CONCRETO, DIMENSÕES INTERNAS: 1,6 X 5,6 X 1,67 M, VOLUME ÚTIL: 10752 L (PARA 103 CONTRIBUINTES). AF_12/2020	UN	10,00	R\$ 12.270,68	R\$ 15.807,09	R\$ 158.070,90
10.2.5	98101	SINAPI	SUMIDOURO RETANGULAR, EM ALVENARIA COM BLOCOS DE CONCRETO, DIMENSÕES INTERNAS: 1,6 X 5,8 X 3,0 M, ÁREA DE INFILTRAÇÃO: 50 M² (PARA 20 CONTRIBUINTES). AF_12/2020	UN	10,00	R\$ 7.292,83	R\$ 9.394,62	R\$ 93.946,20
10.2.6	180214	SEDOP	PONTO DE ESGOTO (INCL. TUBOS, CONEXOES,CX. E RALOS)	Pt	300,00	R\$ 306,10	R\$ 394,32	R\$ 118.296,00
10.2.7	89709	SINAPI	RALO SIFONADO, PVC, DN 100 X 40 MM, JUNTA SOLDÁVEL, FORNECIDO E INSTALADO EM RAMAL DE DESCARGA OU EM RAMAL DE ESGOTO SANITÁRIO. AF_12/2014	UN	60,00	R\$ 9,19	R\$ 11,84	R\$ 710,40
10.2.8	89714	SINAPI	TUBO PVC, SERIE NORMAL, ESGOTO PREDIAL, DN 100 MM, FORNECIDO E INSTALADO EM RAMAL DE DESCARGA OU RAMAL DE ESGOTO SANITÁRIO. AF_12/2014	M	600,00	R\$ 40,71	R\$ 52,44	R\$ 31.464,00
10.2.9	89711	SINAPI	TUBO PVC, SERIE NORMAL, ESGOTO PREDIAL, DN 40 MM, FORNECIDO E INSTALADO EM RAMAL DE DESCARGA OU RAMAL DE ESGOTO SANITÁRIO. AF_12/2014	M	400,00	R\$ 14,08	R\$ 18,14	R\$ 7.256,00
10.2.10	89712	SINAPI	TUBO PVC, SERIE NORMAL, ESGOTO PREDIAL, DN 50 MM, FORNECIDO E INSTALADO EM RAMAL DE DESCARGA OU RAMAL DE ESGOTO SANITÁRIO. AF_12/2014	M	400,00	R\$ 20,94	R\$ 26,97	R\$ 10.788,00
Total item 10.2								R\$ 471.307,85
Total item 10								R\$ 717.339,05
11	REVESTIMENTOS							
11.1	87879	SINAPI	CHAPISCO APLICADO EM ALVENARIAS E ESTRUTURAS DE CONCRETO INTERNAS, COM COLHER DE PEDREIRO. ARGAMASSA TRAÇO 1:3 COM PREPARO EM BETONEIRA 400L. AF_06/2014	m²	5.500,00	R\$ 3,48	R\$ 4,48	R\$ 24.640,00
11.2	110762	SEDOP	EMBOÇO COM ARGAMASSA 1:6:ADIT. PLAST.	m²	1.500,00	R\$ 33,21	R\$ 42,78	R\$ 64.170,00



Estado do Pará
GOVERNO MUNICIPAL DE TUCURUI
PREFEITURA MUNICIPAL DE TUCURUI



11.3	87529	SINAPI	MASSA ÚNICA, PARA RECEBIMENTO DE PINTURA, EM ARGAMASSA TRAÇO 1:2:8, PREPARO MECÂNICO COM BETONEIRA 400L, APLICADA MANUALMENTE EM FACES INTERNAS DE PAREDES, ESPESSURA DE 20MM, COM EXECUÇÃO DE TALISCAS. AF_06/2014	m ²	4.000,00	R\$ 34,10	R\$ 43,93	R\$ 175.720,00
11.4	87273	SINAPI	REVESTIMENTO CERÂMICO PARA PAREDES INTERNAS COM PLACAS TIPO ESMALTADA EXTRA DE DIMENSÕES 33X45 CM APLICADAS EM AMBIENTES DE ÁREA MAIOR QUE 5 M ² NA ALTURA INTEIRA DAS PAREDES. AF_06/2014	m ²	1.500,00	R\$ 52,77	R\$ 67,98	R\$ 101.970,00
11.5	434	Próprio	FORNECIMENTO E INSTALAÇÃO DE MOLDURA PARA OS PILARES DO MURO PADRÃO PMT	m	100,00	R\$ 66,11	R\$ 85,16	R\$ 8.516,00
11.6	87881	SINAPI	CHAPISCO APLICADO NO TETO, COM ROLO PARA TEXTURA ACRÍLICA. ARGAMASSA TRAÇO 1:4 E EMULSÃO POLIMÉRICA (ADESIVO) COM PREPARO MANUAL. AF_06/2014	m ²	2.000,00	R\$ 4,82	R\$ 6,21	R\$ 12.420,00
11.7	90408	SINAPI	MASSA ÚNICA, PARA RECEBIMENTO DE PINTURA, EM ARGAMASSA TRAÇO 1:2:8, PREPARO MECÂNICO COM BETONEIRA 400L, APLICADA MANUALMENTE EM TETO, ESPESSURA DE 10MM, COM EXECUÇÃO DE TALISCAS. AF_03/2015	m ²	2.000,00	R\$ 28,94	R\$ 37,28	R\$ 74.560,00
Total item 11								R\$ 461.996,00
12	PINTURA							
12.1	88415	SINAPI	APLICAÇÃO MANUAL DE FUNDO SELADOR ACRÍLICO EM PAREDES EXTERNAS DE CASAS. AF_06/2014	m ²	25.000,00	R\$ 2,16	R\$ 2,78	R\$ 69.500,00
12.2	88497	SINAPI	APLICAÇÃO E LIXAMENTO DE MASSA LÁTEX EM PAREDES, DUAS DEMÃOS. AF_06/2014	m ²	25.000,00	R\$ 10,33	R\$ 13,31	R\$ 332.750,00
12.3	435	Próprio	APLICAÇÃO MANUAL DE PINTURA COM TINTA LÁTEX ACRÍLICA EM PAREDES, NA COR OCEANO FABRICANTE CORAL OU SIMILAR	m ²	6.250,00	R\$ 17,37	R\$ 22,38	R\$ 139.875,00
12.4	436	Próprio	APLICAÇÃO MANUAL DE PINTURA COM TINTA LÁTEX ACRÍLICA EM PAREDES, NA COR URBANO FABRICANTE CORAL OU SIMILAR	m ²	2.500,00	R\$ 12,34	R\$ 15,90	R\$ 39.750,00
12.5	437	Próprio	APLICAÇÃO MANUAL DE PINTURA COM TINTA LÁTEX ACRÍLICA EM PAREDES, NA BRANCO GELO FABRICANTE CORAL OU SIMILAR	m ²	16.250,00	R\$ 9,86	R\$ 12,70	R\$ 206.375,00
12.6	73739/001	SINAPI	PINTURA ESMALTE ACETINADO EM MADEIRA, DUAS DEMAOS	m ²	1.500,00	R\$ 15,50	R\$ 19,97	R\$ 29.955,00



Estado do Pará
GOVERNO MUNICIPAL DE TUCURUI
PREFEITURA MUNICIPAL DE TUCURUI



12.7	95468	SINAPI	PINTURA ESMALTE BRILHANTE (2 DEMAOS) SOBRE SUPERFICIE METALICA, INCLUSIVE PROTECAO COM ZARCAO (1 DEMAO)	m ²	3.000,00	R\$ 35,31	R\$ 45,49	R\$ 136.470,00
12.8	74245/001	SINAPI	PINTURA ACRILICA EM PISO CIMENTADO DUAS DEMAOS	m ²	8.000,00	R\$ 13,60	R\$ 17,52	R\$ 140.160,00
12.9	41595	SINAPI	PINTURA ACRILICA DE FAIXAS DE DEMARCAÇÃO EM QUADRA POLIESPORTIVA, 5 CM DE LARGURA	M	2.500,00	R\$ 10,15	R\$ 13,08	R\$ 32.700,00
Total item 12								R\$ 1.127.535,00
13	PISO							
13.1	87630	SINAPI	CONTRAPISO EM ARGAMASSA TRAÇO 1:4 (CIMENTO E AREIA), PREPARO MECÂNICO COM BETONEIRA 400 L, APLICADO EM ÁREAS SECAS SOBRE LAJE, ADERIDO, ESPESSURA 3CM. AF_06/2014	m ²	4.000,00	R\$ 38,34	R\$ 49,39	R\$ 197.560,00
13.2	87700	SINAPI	CONTRAPISO EM ARGAMASSA TRAÇO 1:4 (CIMENTO E AREIA), PREPARO MECÂNICO COM BETONEIRA 400 L, APLICADO EM ÁREAS SECAS SOBRE LAJE, NÃO ADERIDO, ESPESSURA 6CM. AF_06/2014	m ²	2.000,00	R\$ 46,47	R\$ 59,86	R\$ 119.720,00
13.3	438	Próprio	PREPARO E EXECUÇÃO DE PISO TIPO CALÇADA, EM CONCRETO 15 MPA , ESPESSURA DE 5 CM, COM JUNTA PLÁSTICA DE DILATAÇÃO PARA PISOS	m ³	210,00	R\$ 603,94	R\$ 778,00	R\$ 163.380,00
13.4	92395	SINAPI	EXECUÇÃO DE PAVIMENTO EM PISO INTERTRAVADO, COM BLOCO SEXTAVADO DE 25 X 25 CM, ESPESSURA 10 CM. AF_12/2015	m ²	1.500,00	R\$ 65,04	R\$ 83,78	R\$ 125.670,00
13.5	439	Próprio	FORNECIMENTO E APLICAÇÃO DE PISO EM PORCELANATO RETIFICADO CIMENTO GRIGIO 60 X 60 CM , COM ARGAMASSA AC-III, INCLUSIVE REJUNTE CINZA PLATINA	m ²	1.000,00	R\$ 98,38	R\$ 126,73	R\$ 126.730,00
13.6	440	Próprio	FORNECIMENTO E INSTALAÇÃO DE PISO CERÂMICO RETIFICADO E ACETINADO 0,55 X 0,55, PEI IV, ASSENTADO SOBRE PISO EXISTENTE	m ²	3.000,00	R\$ 57,64	R\$ 74,25	R\$ 222.750,00
13.7	88650	SINAPI	RODAPÉ CERÂMICO DE 7CM DE ALTURA COM PLACAS TIPO ESMALTADA EXTRA DE DIMENSÕES 60X60CM. AF_06/2014	M	2.000,00	R\$ 12,23	R\$ 15,75	R\$ 31.500,00
13.8	98689	SINAPI	SOLEIRA EM GRANITO, LARGURA 15 CM, ESPESSURA 2,0 CM. AF_09/2020	M	200,00	R\$ 51,16	R\$ 65,90	R\$ 13.180,00
13.9	130728	SEDOP	PISOTATIL DIRECIONAL NA COR AMARELO 25X25 PREMOLDADO (16 UNIDADES)	m ²	300,00	R\$ 101,71	R\$ 131,02	R\$ 39.306,00



Estado do Pará
GOVERNO MUNICIPAL DE TUCURUI
PREFEITURA MUNICIPAL DE TUCURUI



13.10	130890	SEDOP	PISO DE BORRACHA TATIL (16 UN)	m ²	250,00	R\$ 174,11	R\$ 224,29	R\$ 56.072,50
13.11	72136	SINAPI	PISO INDUSTRIAL DE ALTA RESISTENCIA, ESPESSURA 8MM, INCLUSO JUNTAS DE DILATAÇÃO PLASTICAS E POLIMENTO MECANIZADO	m ²	400,00	R\$ 81,76	R\$ 105,32	R\$ 42.128,00
Total item 13								R\$ 1.137.996,50
14	LOUÇAS E METAIS							
14.1	190716	SEDOP	BARRA EM AGO INOX (PNE)	M	30,00	R\$ 220,32	R\$ 283,82	R\$ 8.514,60
14.2	86900	SINAPI	CUBA DE EMBUTIR RETANGULAR DE AÇO INOXIDÁVEL, 46 X 30 X 12 CM - FORNECIMENTO E INSTALAÇÃO. AF_01/2020	UN	15,00	R\$ 151,91	R\$ 195,69	R\$ 2.935,35
14.3	190691	SEDOP	DUCHA HIGIENICA CROMADA	UN	20,00	R\$ 89,23	R\$ 114,95	R\$ 2.299,00
14.4	441	Próprio	FORNECIMENTO E INSTALAÇÃO DE BANCADA DE GRANITO EM VERDE UBATUBA	m ³	50,00	R\$ 437,31	R\$ 563,34	R\$ 28.167,00
14.5	86939	SINAPI	LAVATÓRIO LOUÇA BRANCA COM COLUNA, *44 X 35,5* CM, PADRÃO POPULAR, INCLUSO SIFÃO FLEXÍVEL EM PVC, VÁLVULA E ENGATE FLEXÍVEL 30CM EM PLÁSTICO E COM TORNEIRA CROMADA PADRÃO POPULAR - FORNECIMENTO E INSTALAÇÃO. AF_01/2020	UN	20,00	R\$ 274,09	R\$ 353,08	R\$ 7.061,60
14.6	86943	SINAPI	LAVATÓRIO LOUÇA BRANCA SUSPENSO, 29,5 X 39CM OU EQUIVALENTE, PADRÃO POPULAR, INCLUSO SIFÃO FLEXÍVEL EM PVC, VÁLVULA E ENGATE FLEXÍVEL 30CM EM PLÁSTICO E TORNEIRA CROMADA DE MESA, PADRÃO POPULAR - FORNECIMENTO E INSTALAÇÃO. AF_01/2020	UN	15,00	R\$ 169,59	R\$ 218,47	R\$ 3.277,05
14.7	74234/001	SINAPI	MICTORIO SIFONADO DE LOUCA BRANCA COM PERTENCES, COM REGISTRO DE PRESSAO 1/2" COM CANOPLA CROMADA ACABAMENTO SIMPLES E CONJUNTO PARA FIXACAO - FORNECIMENTO E INSTALACAO	UN	20,00	R\$ 459,91	R\$ 592,46	R\$ 11.849,20
14.8	86915	SINAPI	TORNEIRA CROMADA DE MESA, 1/2" OU 3/4", PARA LAVATÓRIO, PADRÃO MÉDIO - FORNECIMENTO E INSTALAÇÃO. AF_01/2020	UN	50,00	R\$ 69,19	R\$ 89,13	R\$ 4.456,50
14.9	86912	SINAPI	TORNEIRA CROMADA LONGA, DE PAREDE, 1/2" OU 3/4", PARA PIA DE COZINHA, PADRÃO MÉDIO - FORNECIMENTO E INSTALAÇÃO. AF_12/2013	UN	50,00	R\$ 35,10	R\$ 45,22	R\$ 2.261,00
14.10	191519	SEDOP	TORNEIRA DE METAL CROMADA BICA MOVEL P/ PIATANQUE	UN	20,00	R\$ 91,52	R\$ 117,90	R\$ 2.358,00



Estado do Pará
GOVERNO MUNICIPAL DE TUCURUI
PREFEITURA MUNICIPAL DE TUCURUI



14.11	99635	SINAPI	VÁLVULA DE DESCARGA METÁLICA, BASE 1 1/2 ", ACABAMENTO METALICO CROMADO - FORNECIMENTO E INSTALAÇÃO. AF_01/2019	UN	10,00	R\$ 247,76	R\$ 319,16	R\$ 3.191,60
14.12	86931	SINAPI	VASO SANITÁRIO SIFONADO COM CAIXA ACOPLADA LOUÇA BRANCA, INCLUSO ENGATE FLEXÍVEL EM PLÁSTICO BRANCO, 1/2 X 40CM - FORNECIMENTO E INSTALAÇÃO. AF_01/2020	UN	50,00	R\$ 355,78	R\$ 458,32	R\$ 22.916,00
14.13	95469	SINAPI	VASO SANITARIO SIFONADO CONVENCIONAL COM LOUÇA BRANCA - FORNECIMENTO E INSTALAÇÃO. AF_01/2020	UN	30,00	R\$ 162,53	R\$ 209,37	R\$ 6.281,10
14.14	190224	SEDOP	CAIXA DE DESCARGA PLASTICA - EXTERNA	UN	40,00	R\$ 122,83	R\$ 158,23	R\$ 6.329,20
14.15	100849	SINAPI	ASSENTO SANITÁRIO CONVENCIONAL - FORNECIMENTO E INSTALACAO. AF_01/2020	UN	40,00	R\$ 28,54	R\$ 36,77	R\$ 1.470,80
14.16	101965	SINAPI	PEITORIL LINEAR EM GRANITO OU MÁRMORE, L = 15CM, COMPRIMENTO DE ATÉ 2M, ASSENTADO COM ARGAMASSA 1:6 COM ADITIVO. AF_11/2020	M	30,00	R\$ 89,01	R\$ 114,66	R\$ 3.439,80
Total item 14								R\$ 116.807,80
15	SPDA							
15.1	171165	SEDOP	HASTE DE APO COBREADA 5/8"X3,0M C/ CONECTOR	UN	30,00	R\$ 93,97	R\$ 121,05	R\$ 3.631,50
15.2	171092	SEDOP	ELETRODUTO DE F°G° DE 3/4"	M	100,00	R\$ 11,86	R\$ 15,28	R\$ 1.528,00
15.3	171123	SEDOP	CONECTOR DE EMENDA PARA CABO 35 MM2	UN	100,00	R\$ 8,68	R\$ 11,18	R\$ 1.118,00
15.4	171074	SEDOP	TERMINAL DE COMPRESSAO EM LATAO 35MM2	UN	100,00	R\$ 4,28	R\$ 5,51	R\$ 551,00
15.5	96989	SINAPI	CAPTOR TIPO FRANKLIN PARA SPDA - FORNECIMENTO E INSTALAÇÃO. AF_12/2017	UN	30,00	R\$ 109,40	R\$ 140,93	R\$ 4.227,90
15.6	96973	SINAPI	CORDOALHA DE COBRE NU 35 MM², NÃO ENTERRADA, COM ISOLADOR - FORNECIMENTO E INSTALAÇÃO.	M	1.000,00	R\$ 38,69	R\$ 49,84	R\$ 49.840,00
15.7	96974	SINAPI	CORDOALHA DE COBRE NU 50 MM², NÃO ENTERRADA, COM ISOLADOR - FORNECIMENTO E INSTALAÇÃO	M	1.000,00	R\$ 48,97	R\$ 63,08	R\$ 63.080,00
15.8	171470	SEDOP	CAIXA ZB - INSPEÇÃO C/ TAMPA DE AÇO	UN	60,00	R\$ 68,28	R\$ 87,96	R\$ 5.277,60
15.9	171065	SEDOP	SUPORTE ISOLADO C/ BRAÇADEIRA P/ PARA RAI0	UN	300,00	R\$ 38,97	R\$ 50,20	R\$ 15.060,00
15.10	171064	SEDOP	SINALEIRA DUPLO COM RELÉ FOELETRICO P/ PARA-RAIO	UN	30,00	R\$ 267,00	R\$ 343,95	R\$ 10.318,50
15.11	30	Próprio	FORNECIMENTO E INSTALAÇÃO DE TERMINAL AEREO	UN	100,00	R\$ 32,62	R\$ 42,02	R\$ 4.202,00



Estado do Pará
GOVERNO MUNICIPAL DE TUCURUI
PREFEITURA MUNICIPAL DE TUCURUI



15.12	96988	SINAPI	MASTRO 1 ½ PARA SPDA - FORNECIMENTO E INSTALAÇÃO.	UN	30,00	R\$ 166,41	R\$ 214,37	R\$ 6.431,10
Total item 15								R\$ 165.265,60
16	IMPERMEABILIZAÇÃO							
16.1	98557	SINAPI	IMPERMEABILIZAÇÃO DE SUPERFÍCIE COM EMULSÃO ASFÁLTICA, 2 DEMÃOS AF_06/2018	m²	500,00	R\$ 31,84	R\$ 41,02	R\$ 20.510,00
16.2	080293	SEDOP	IMPERMEABILIZAGAO PARA BALDRAME(IGOL 2 + SIKA 1)	m²	400,00	R\$ 59,21	R\$ 76,27	R\$ 30.508,00
16.3	080300	SEDOP	IMUNIZAGAO P/MADEIRA C/CARBOLINEUM	m²	400,00	R\$ 6,19	R\$ 7,97	R\$ 3.188,00
16.4	080702	SEDOP	MANTA ASFALTICA C/ FILME DE ALUMINIO	m²	500,00	R\$ 66,70	R\$ 85,92	R\$ 42.960,00
16.5	080703	SEDOP	MANTA ASFALTICA SBS-4MM C/ FILME DE POLIETILENO	m²	400,00	R\$ 78,78	R\$ 101,48	R\$ 40.592,00
16.6	98553	SINAPI	IMPERMEABILIZAÇÃO DE SUPERFÍCIE COM MEMBRANA À BASE DE POLIURETANO, 2 DEMÃOS. AF_06/2018	m²	200,00	R\$ 131,80	R\$ 169,78	R\$ 33.956,00
Total item 16								R\$ 171.714,00
17	PREVENÇÃO E COMBATE A INCÊNDIO E PÂNICO							
17.1	201507	SEDOP	EXTINTOR DE INCENDIO ABC - 6KG	UN	80,00	R\$ 184,49	R\$ 237,66	R\$ 19.012,80
17.2	190793	SEDOP	ASPERSOR (ESGUICHO) GIRATORIO 1/2" (INCL. MANGUEIRA -30M)	CJ	15,00	R\$ 69,62	R\$ 89,68	R\$ 1.345,20
17.3	101912	SINAPI	ABRIGO PARA HIDRANTE, 75X45X17CM, COM REGISTRO GLOBO ANGULAR 45 GRAUS 2 1/2", ADAPTADOR STORZ 2 1/2", MANGUEIRA DE INCÊNDIO 15M 2 1/2" E ESGUICHO EM LATÃO 2 1/2" - FORNECIMENTO E INSTALAÇÃO. AF_10/2020	UN	15,00	R\$ 1.078,64	R\$ 1.389,50	R\$ 20.842,50
17.4	101915	SINAPI	CONJUNTO DE MANGUEIRA PARA COMBATE A INCÊNDIO EM FIBRA DE POLIESTER PURA, COM 1.1/2", REVESTIDA INTERNAMENTE, COMPRIMENTO DE 15M - FORNECIMENTO E INSTALAÇÃO. AF_10/2020	UN	15,00	R\$ 254,65	R\$ 328,04	R\$ 4.920,60
17.5	442	Próprio	PLACA DE ORIENTAÇÃO	UN	300,00	R\$ 42,22	R\$ 54,39	R\$ 16.317,00
17.6	443	Próprio	PLACA DE ADVERTÊNCIA	UN	150,00	R\$ 44,20	R\$ 56,94	R\$ 8.541,00
17.7	444	Próprio	PLACA DE EQUIPAMENTOS	UN	150,00	R\$ 66,17	R\$ 85,24	R\$ 12.786,00
17.8	97599	SINAPI	LUMINÁRIA DE EMERGÊNCIA, COM 30 LÂMPADAS LED DE 2 W, SEM REATOR - FORNECIMENTO E INSTALAÇÃO. AF_02/2020	UN	300,00	R\$ 28,02	R\$ 36,10	R\$ 10.830,00



Estado do Pará
GOVERNO MUNICIPAL DE TUCURUI
PREFEITURA MUNICIPAL DE TUCURUI



Total item 17								R\$
18	URBANIZAÇÃO E SERVIÇOS COMPLEMENTARES							94.595,10
18.1	190529	SEDOP	BEBEDOURO AGO INOX C/4 TORNEIRAS E FILTRO (DET.5)	UN	12,00	R\$ 3.036,17	R\$ 3.911,19	R\$ 46.934,28
18.2	445	Próprio	PLACA INAUGURACAO EM ALUMINIO 0,40X0,60M FORNECIMENTO E COLOCACAO	UN	12,00	R\$ 631,34	R\$ 813,29	R\$ 9.759,48
18.3	270220	SEDOP	LIMPEZA GERAL E ENTREGA DA OBRA	m ²	9.000,00	R\$ 6,02	R\$ 7,75	R\$ 69.750,00
18.4	260652	SEDOP	MURO EM ALVENARIA,REBOCADO E PINTADO 2 FACES(H=2.50M)	M	1.000,00	R\$ 596,08	R\$ 767,87	R\$ 767.870,00
18.5	260168	SEDOP	PLANTIO DE GRAMA (INCL. TERRA PRETA)	m ²	250,00	R\$ 24,60	R\$ 31,69	R\$ 7.922,50
18.6	251520	SEDOP	QUADRO MAGNETICO BRANCO C/ APOIO PARA APAGADOR E PINCEIS E MOLDURA EM ALUMINIO	m ²	220,00	R\$ 352,53	R\$ 454,13	R\$ 99.908,60
18.7	74244/001	SINAPI	ALAMBRADO PARA QUADRA POLIESPORTIVA, ESTRUTURADO POR TUBOS DE ACO GALVANIZADO, COM COSTURA, DIN 2440, DIAMETRO 2", COM TELA DE ARAME GALVANIZADO, FIO 14 BWG E MALHA QUADRADA 5X5CM	m ²	200,00	R\$ 151,20	R\$ 194,78	R\$ 38.956,00
18.8	050055	SEDOP	PILAR EM MAD.DE LEI TIPO SANDUICHE(INCL.CHUMB/BL.CONCR.CICLOPICO)	UN	60,00	R\$ 444,99	R\$ 573,24	R\$ 34.394,40
18.9	180513	SEDOP	CANALETA EM ALVENARIA (0.30X0.30M) REBOCADA INTERNAMENTE	M	200,00	R\$ 98,44	R\$ 126,81	R\$ 25.362,00
18.10	220497	SEDOP	POÇO TUBULAR D= 6" - PROF.= 50M	UN	6,00	R\$ 25.906,87	R\$ 33.373,23	R\$ 200.239,38
Total item 18								R\$
Total geral da planilha								1.301.096,64
								R\$
								10.871.831,95

Trabalho, Paz e Progresso



Estado do Pará
GOVERNO MUNICIPAL DE TUCURUI
PREFEITURA MUNICIPAL DE TUCURUI



ANEXO II - B

LOTE 02 MANUTENÇÕES SECRETARIA DE SAÚDE

BDI 28,82%

Sinapi JANEIRO/2021 e Sedop SETEMBRO/2020

ENCARGOS SOCIAIS DESONERADOS: 89,42%(HORA) 49,63%(MÊS)

Item	Código	Banco	Descrição	Und	Quant.	Valor Unit	Valor Unit com BDI	Total
1	SERVIÇOS PRELIMINARES							
1.1	010005	SEDOP	BARRACAO DE MADEIRA/ALMOXARIFADO	m ²	80,00	R\$ 246,85	R\$ 317,99	R\$ 25.439,20
1.2	73859/002	SINAPI	CAPINA E LIMPEZA MANUAL DE TERRENO	m ²	2.000,00	R\$ 1,20	R\$ 1,55	R\$ 3.100,00
1.5	99059	SINAPI	LOCACAO CONVENCIONAL DE OBRA, UTILIZANDO GABARITO DE TÁBUAS CORRIDAS PONTALETADAS A CADA 2,00M - 2 UTILIZAÇÕES. AF_10/2018	M	1.000,00	R\$ 42,38	R\$ 54,59	R\$ 54.590,00
1.6	011340	SEDOP	PLACA DE OBRA EM LONA COM PLOTAGEM DE GRAFICA	m ²	56,25	R\$ 161,40	R\$ 207,92	R\$ 11.695,50
1.7	98459	SINAPI	TAPUME COM TELHA METÁLICA. AF_05/2018	m ²	1.500,00	R\$ 99,17	R\$ 127,75	R\$ 191.625,00
Total item 1								R\$ 286.449,70
2	DEMOLIÇÕES, RETIRADAS E REVISÕES							
2.1	84084	SINAPI	APICOAMENTO MANUAL DE SUPERFICIE DE CONCRETO	m ²	2.000,00	R\$ 6,02	R\$ 7,75	R\$ 15.500,00
2.2	020020	SEDOP	DEMOLICAO DA ESTRUTURA EM MADEIRA DA COBERTURA	m ²	4.000,00	R\$ 5,99	R\$ 7,72	R\$ 30.880,00
2.3	97622	SINAPI	DEMOLIÇÃO DE ALVENARIA DE BLOCO FURADO, DE FORMA MANUAL, SEM REAPROVEITAMENTO. AF_12/2017	m ³	150,00	R\$ 39,26	R\$ 50,57	R\$ 7.585,50
2.4	97631	SINAPI	DEMOLIÇÃO DE ARGAMASSAS, DE FORMA MANUAL, SEM REAPROVEITAMENTO. AF_12/2017	m ²	2.000,00	R\$ 2,28	R\$ 2,94	R\$ 5.880,00
2.5	97626	SINAPI	DEMOLIÇÃO DE PILARES E VIGAS EM CONCRETO ARMADO, DE FORMA MANUAL, SEM REAPROVEITAMENTO. AF_12/2017	m ³	30,00	R\$ 417,17	R\$ 537,40	R\$ 16.122,00



Estado do Pará
GOVERNO MUNICIPAL DE TUCURUI
PREFEITURA MUNICIPAL DE TUCURUI



2.6	97633	SINAPI	DEMOLIÇÃO DE REVESTIMENTO CERÂMICO, DE FORMA MANUAL, SEM REAPROVEITAMENTO. AF_12/2017	m ²	1.500,00	R\$ 15,93	R\$ 20,52	R\$ 30.780,00
2.7	97632	SINAPI	DEMOLIÇÃO DE RODAPÉ CERÂMICO, DE FORMA MANUAL, SEM REAPROVEITAMENTO. AF_12/2017	M	1.000,00	R\$ 1,82	R\$ 2,34	R\$ 2.340,00
2.8	72089	SINAPI	RECOLOCACAO DE TELHAS CERAMICAS TIPO FRANCESA, CONSIDERANDO REAPROVEITAMENTO DE MATERIAL	m ²	4.000,00	R\$ 10,84	R\$ 13,96	R\$ 55.840,00
2.9	97645	SINAPI	REMOÇÃO DE JANELAS, DE FORMA MANUAL, SEM REAPROVEITAMENTO. AF_12/2017	m ²	300,00	R\$ 21,95	R\$ 28,28	R\$ 8.484,00
2.10	97644	SINAPI	REMOÇÃO DE PORTAS, DE FORMA MANUAL, SEM REAPROVEITAMENTO. AF_12/2017	m ²	500,00	R\$ 6,36	R\$ 8,19	R\$ 4.095,00
2.11	97647	SINAPI	REMOÇÃO DE TELHAS, DE FIBROCIMENTO, METÁLICA E CERÂMICA, DE FORMA MANUAL, SEM REAPROVEITAMENTO. AF_12/2017	m ²	3.000,00	R\$ 2,38	R\$ 3,07	R\$ 9.210,00
2.12	020677	SEDOP	RETIRADA DE PINTURA (C/ ESCOVA DE AGO)	m ²	15.000,00	R\$ 5,10	R\$ 6,57	R\$ 98.550,00
2.13	020174	SEDOP	RETIRADA DE ENTULHO - MANUALMENTE (INCLUINDO CAIXA COLETORA)	m ³	150,00	R\$ 90,06	R\$ 116,02	R\$ 17.403,00
2.14	020171	SEDOP	RETIRADA DE ENTULHO C/ EQUIPAMENTO DISTANCIA ATE 5K	m ³	800,00	R\$ 22,44	R\$ 28,91	R\$ 23.128,00
2.15	021534	SEDOP	RETIRADA DE FORRO EM PVC, INCL. BARROTEAMENTO	m ²	2.000,00	R\$ 5,05	R\$ 6,51	R\$ 13.020,00
2.16	021526	SEDOP	RETIRADA DE LOUGA SANITARIA	UN	80,00	R\$ 33,46	R\$ 43,10	R\$ 3.448,00
2.17	020855	SEDOP	RETIRADA DE LUMINARIAS	UN	450,00	R\$ 13,63	R\$ 17,56	R\$ 7.902,00
2.18	020235	SEDOP	RETIRADA DE PISO CERAMICO, INCLUSIVE CAMADA REGULARIZADORA	m ²	4.000,00	R\$ 6,77	R\$ 8,72	R\$ 34.880,00
2.19	020864	SEDOP	RETIRADA DE SOLEIRA E PEITORIL	m ²	250,00	R\$ 15,07	R\$ 19,41	R\$ 4.852,50
2.20	020307	SEDOP	RETIRADA DE TELHAS DE BARRO	m ²	3.000,00	R\$ 8,46	R\$ 10,90	R\$ 32.700,00
2.21	180844	SEDOP	REVISAO DE PONTO DE AGUA	Pt	600,00	R\$ 106,40	R\$ 137,06	R\$ 82.236,00
2.22	180845	SEDOP	REVISAO DE PONTO DE ESGOTO	Pt	600,00	R\$ 122,44	R\$ 157,73	R\$ 94.638,00
Total item 2								R\$ 599.474,00
3	INFRAESTRUTURA							
3.1	93358	SINAPI	ESCAVAÇÃO MANUAL DE VALA COM PROFUNDIDADE MENOR OU IGUAL A 1,30 M. AF_03/2016	m ³	150,00	R\$ 59,57	R\$ 76,74	R\$ 11.511,00



Estado do Pará
GOVERNO MUNICIPAL DE TUCURUI
PREFEITURA MUNICIPAL DE TUCURUI



3.2	94097	SINAPI	PREPARO DE FUNDO DE VALA COM LARGURA MENOR QUE 1,5 M, EM LOCAL COM NÍVEL BAIXO DE INTERFERÊNCIA. AF_06/2016	m ²	1.000,00	R\$ 4,42	R\$ 5,69	R\$ 5.690,00
3.3	050258	SEDOP	CONCRETO C/ SEIXO FCK= 15 MPA (INCL. PREPARO E LANGAMENTO)	m ³	50,00	R\$ 632,43	R\$ 814,70	R\$ 40.735,00
3.4	051172	SEDOP	CONCRETO ARMADO FCK=25MPA COM FORMA APARENTE - 1 REAPROVEITAMENTO	m ³	150,00	R\$ 2.544,91	R\$ 3.278,35	R\$ 491.752,50
3.5	050037	SEDOP	DESFORMA	m ²	1.000,00	R\$ 4,51	R\$ 5,81	R\$ 5.810,00
3.6	96995	SINAPI	REATERRO MANUAL APILOADO COM SOQUETE. AF_10/2017	m ³	100,00	R\$ 36,12	R\$ 46,53	R\$ 4.653,00
Total item 3								R\$ 560.151,50
4	SUPERESTRUTURA							
4.1	050258	SEDOP	CONCRETO C/ SEIXO FCK= 15 MPA (INCL. PREPARO E LANGAMENTO)	m ³	300,00	R\$ 632,43	R\$ 814,70	R\$ 244.410,00
4.2	050037	SEDOP	DESFORMA	m ²	1.000,00	R\$ 4,51	R\$ 5,81	R\$ 5.810,00
4.3	050771	SEDOP	LAJE PRE-MOLDADA TRELIGADA (INCL. CAPIAMENTO)	m ²	1.000,00	R\$ 132,74	R\$ 171,00	R\$ 171.000,00
Total item 4								R\$ 421.220,00
5	VEDAÇÕES							
5.1	87503	SINAPI	ALVENARIA DE VEDAÇÃO DE BLOCOS CERÂMICOS FURADOS NA HORIZONTAL DE 9X19X19CM (ESPESSURA 9CM) DE PAREDES COM ÁREA LÍQUIDA MAIOR OU IGUAL A 6M ² SEM VÃOS E ARGAMASSA DE ASSENTAMENTO COM PREPARO EM BETONEIRA. AF_06/2014	m ²	2.500,00	R\$ 62,08	R\$ 79,97	R\$ 199.925,00
5.2	060045	SEDOP	ALVENARIA TIJOLO DE BARRO A SINGELO	m ²	100,00	R\$ 80,50	R\$ 103,70	R\$ 10.370,00
5.3	061357	SEDOP	DIVISORIA EM GESSO ACARTONADO E= 9CM	m ²	700,00	R\$ 95,25	R\$ 122,70	R\$ 85.890,00
5.4	061353	SEDOP	DIVISORIA NAVAL PERFIL EM AGO/MIOLO CELULAR	m ²	1.200,00	R\$ 102,27	R\$ 131,74	R\$ 158.088,00
5.5	429	Próprio	FORNECIMENTO DE MATERIAIS E MÃO-DE-OBRA PARA EXECUÇÃO DE SERVIÇOS DE INSTALAÇÃO DE DIVISÓRIAS EM GRANITO VERDE UBATUBA, INCL. FERRAGENS DE FIXAÇÃO	m ²	100,00	R\$ 553,17	R\$ 712,59	R\$ 71.259,00
5.6	091513	SEDOP	PAINEL FIXO EM VIDRO TEMPERADO DE 10MM	m ²	80,00	R\$ 515,57	R\$ 664,16	R\$ 53.132,80
5.7	061087	SEDOP	RECOMPOSICAO DE ALVENARIA - INSTALAGAO DE PONTOS	m ²	60,00	R\$ 45,63	R\$ 58,78	R\$ 3.526,80



Estado do Pará
GOVERNO MUNICIPAL DE TUCURUI
PREFEITURA MUNICIPAL DE TUCURUI



5.8	430	Próprio	FORNECIMENTO DE MATERIAIS E MÃO-DE-OBRA PARA EXECUÇÃO DE SERVIÇOS DE INSTALAÇÃO DE DIVISÓRIA EM BLOCOS DE GESSO	m ²	800,00	R\$ 67,57	R\$ 87,04	R\$ 69.632,00
Total item 5								R\$ 651.823,60
6	COBERTURA							
6.1	94228	SINAPI	CALHA EM CHAPA DE AÇO GALVANIZADO NÚMERO 24, DESENVOLVIMENTO DE 50 CM, INCLUSO TRANSPORTE VERTICAL. AF_07/2019	M	1.000,00	R\$ 55,11	R\$ 70,99	R\$ 70.990,00
6.2	050353	SEDOP	CONCRETO ARMADO P/ RUFOS	m ³	80,00	R\$ 1.940,26	R\$ 2.499,44	R\$ 199.955,20
6.3	94219	SINAPI	CUMEEIRA E ESPIGÃO PARA TELHA CERÂMICA EMBOÇADA COM ARGAMASSA TRAÇO 1:2:9 (CIMENTO, CAL E AREIA), PARA TELHADOS COM MAIS DE 2 ÁGUAS, INCLUSO TRANSPORTE VERTICAL. AF_07/2019	M	2.000,00	R\$ 24,41	R\$ 31,44	R\$ 62.880,00
6.4	94223	SINAPI	CUMEEIRA PARA TELHA DE FIBROCIMENTO ONDULADA E = 6 MM, INCLUSO ACESSÓRIOS DE FIXAÇÃO E IÇAMENTO. AF_07/2019	M	2.000,00	R\$ 65,19	R\$ 83,98	R\$ 167.960,00
6.5	94201	SINAPI	TELHAMENTO COM TELHA CERÂMICA CAPA-CANAL, TIPO COLONIAL, COM ATÉ 2 ÁGUAS, INCLUSO TRANSPORTE VERTICAL. AF_07/2019	m ²	5.000,00	R\$ 33,55	R\$ 43,22	R\$ 216.100,00
6.6	94207	SINAPI	TELHAMENTO COM TELHA ONDULADA DE FIBROCIMENTO E = 6 MM, COM RECOBRIMENTO LATERAL DE 1/4 DE ONDA PARA TELHADO COM INCLINAÇÃO MAIOR QUE 10°, COM ATÉ 2 ÁGUAS, INCLUSO IÇAMENTO. AF_07/2019	m ²	5.000,00	R\$ 50,99	R\$ 65,69	R\$ 328.450,00
6.7	94213	SINAPI	TELHAMENTO COM TELHA DE AÇO/ALUMÍNIO E = 0,5 MM, COM ATÉ 2 ÁGUAS, INCLUSO IÇAMENTO. AF_07/2019	m ²	700,00	R\$ 82,39	R\$ 106,13	R\$ 74.291,00
6.8	070194	SEDOP	TESOURA EM MAD. DE LEI P/ VAO DE 8.0M	UN	25,00	R\$ 1.703,17	R\$ 2.194,02	R\$ 54.850,50
6.9	92541	SINAPI	TRAMA DE MADEIRA COMPOSTA POR RIPAS, CAIBROS E TERÇAS PARA TELHADOS DE ATÉ 2 ÁGUAS PARA TELHA CERÂMICA CAPA-CANAL, INCLUSO TRANSPORTE VERTICAL. AF_07/2019	m ²	3.000,00	R\$ 61,75	R\$ 79,55	R\$ 238.650,00
6.10	92543	SINAPI	TRAMA DE MADEIRA COMPOSTA POR TERÇAS PARA TELHADOS DE ATÉ 2 ÁGUAS PARA TELHA ONDULADA DE FIBROCIMENTO, METÁLICA, PLÁSTICA OU TERMOACÚSTICA, INCLUSO TRANSPORTE VERTICAL. AF_07/2019	m ²	3.000,00	R\$ 17,33	R\$ 22,32	R\$ 66.960,00
Total item 6								R\$ 1.481.086,70



Estado do Pará
GOVERNO MUNICIPAL DE TUCURUI
PREFEITURA MUNICIPAL DE TUCURUI



7 FORRO									
7.1	140348	SEDOP	BARROTEAMENTO EM MADEIRA DE LEI P/ FORRO PVC	m ²	3.000,00	R\$ 47,42	R\$ 61,09	R\$ 183.270,00	
7.2	141336	SEDOP	FORRO EM LAMBRI DE PVC	m ²	3.000,00	R\$ 26,57	R\$ 34,23	R\$ 102.690,00	
7.3	96109	SINAPI	FORRO EM PLACAS DE GESSO, PARA AMBIENTES RESIDENCIAIS. AF_05/2017_P	m ²	1.000,00	R\$ 30,61	R\$ 39,43	R\$ 39.430,00	
Total item 7								R\$ 325.390,00	
8 ESQUADRIAS									
8.1	90843	SINAPI	KIT DE PORTA DE MADEIRA PARA PINTURA, SEMI-OCA (LEVE OU MÉDIA), PADRÃO MÉDIO, 80X210CM, ESPESSURA DE 3,5CM, ITENS INCLUSOS: DOBRADIÇAS, MONTAGEM E INSTALAÇÃO DO BATENTE, FECHADURA COM EXECUÇÃO DO FURO - FORNECIMENTO E INSTALAÇÃO. AF_12/2019	UN	150,00	R\$ 679,16	R\$ 874,89	R\$ 131.233,50	
8.2	90842	SINAPI	KIT DE PORTA DE MADEIRA PARA PINTURA, SEMI-OCA (LEVE OU MÉDIA), PADRÃO MÉDIO, 70X210CM, ESPESSURA DE 3,5CM, ITENS INCLUSOS: DOBRADIÇAS, MONTAGEM E INSTALAÇÃO DO BATENTE, FECHADURA COM EXECUÇÃO DO FURO - FORNECIMENTO E INSTALAÇÃO. AF_12/2019	UN	150,00	R\$ 646,03	R\$ 832,22	R\$ 124.833,00	
8.3	90841	SINAPI	KIT DE PORTA DE MADEIRA PARA PINTURA, SEMI-OCA (LEVE OU MÉDIA), PADRÃO MÉDIO, 60X210CM, ESPESSURA DE 3,5CM, ITENS INCLUSOS: DOBRADIÇAS, MONTAGEM E INSTALAÇÃO DO BATENTE, FECHADURA COM EXECUÇÃO DO FURO - FORNECIMENTO E INSTALAÇÃO. AF_12/2019	UN	150,00	R\$ 640,20	R\$ 824,71	R\$ 123.706,50	
8.4	90826	SINAPI	ALIZAR / GUARNIÇÃO DE 5X1,5CM PARA PORTA DE 60X210CM FIXADO COM PREGOS, PADRÃO MÉDIO - FORNECIMENTO E INSTALAÇÃO. AF_08/2015	UN	80,00	R\$ 23,36	R\$ 30,09	R\$ 2.407,20	
8.5	90827	SINAPI	ALIZAR / GUARNIÇÃO DE 5X1,5CM PARA PORTA DE 70X210CM FIXADO COM PREGOS, PADRÃO MÉDIO - FORNECIMENTO E INSTALAÇÃO. AF_08/2015	UN	80,00	R\$ 24,62	R\$ 31,72	R\$ 2.537,60	
8.6	90828	SINAPI	ALIZAR / GUARNIÇÃO DE 5X1,5CM PARA PORTA DE 80X210CM FIXADO COM PREGOS, PADRÃO MÉDIO - FORNECIMENTO E INSTALAÇÃO. AF_08/2015	UN	80,00	R\$ 25,89	R\$ 33,35	R\$ 2.668,00	



Estado do Pará
GOVERNO MUNICIPAL DE TUCURUI
PREFEITURA MUNICIPAL DE TUCURUI



8.7	91341	SINAPI	PORTA EM ALUMÍNIO DE ABRIR TIPO VENEZIANA COM GUARNIÇÃO, FIXAÇÃO COM PARAFUSOS - FORNECIMENTO E INSTALAÇÃO. AF_12/2019	m ²	150,00	R\$ 353,15	R\$ 454,93	R\$ 68.239,50
8.8	091508	SEDOP	PORTA EM MDF REVESTIDA COM LAMINADO, COM CAIXILHO, ALIZAR E FERRAGENS DE 0,8X2,10M	UN	150,00	R\$ 790,02	R\$ 1.017,70	R\$ 152.655,00
8.10	94582	SINAPI	JANELA DE ALUMÍNIO DE CORRER, 2 FOLHAS, FIXAÇÃO COM ARGAMASSA, COM VIDROS, PADRONIZADA. AF_07/2016	m ²	110,00	R\$ 260,08	R\$ 335,04	R\$ 36.854,40
8.11	99861	SINAPI	GRADIL EM FERRO FIXADO EM VÃOS DE JANELAS, FORMADO POR BARRAS CHATAS DE 25X4,8 MM. AF_04/2019	m ²	250,00	R\$ 419,62	R\$ 540,55	R\$ 135.137,50
8.12	431	Próprio	FORNECIMENTO DE MATERIAIS E MÃO-DE-OBRA PARA EXECUÇÃO DE SERVIÇOS PARA GRADE DE FERRO EM METALOM (INCL. PINT.ANTI-CORROSIVA)	m ²	300,00	R\$ 393,85	R\$ 507,36	R\$ 152.208,00
8.13	94569	SINAPI	JANELA DE ALUMÍNIO TIPO MAXIM-AR, COM VIDROS, BATENTE E FERRAGENS. EXCLUSIVE ALIZAR, ACABAMENTO E CONTRAMARCO. FORNECIMENTO E INSTALAÇÃO. AF_12/2019	m ²	176,00	R\$ 411,47	R\$ 530,06	R\$ 93.290,56
8.14	94585	SINAPI	JANELA DE ALUMINIO DE CORRER, 4 FOLHAS, FIXAÇÃO COM ARGAMASSA, COM VIDROS, PADRONIZADA. AF_07/2016	m ²	110,00	R\$ 299,88	R\$ 386,31	R\$ 42.494,10
8.15	91304	SINAPI	FECHADURA DE EMBUTIR COM CILINDRO, EXTERNA, COMPLETA, ACABAMENTO PADRÃO POPULAR, INCLUSO EXECUÇÃO DE FURO - FORNECIMENTO E INSTALAÇÃO. AF_12/2019	UN	150,00	R\$ 71,28	R\$ 91,82	R\$ 13.773,00
8.16	100709	SINAPI	DOBRADIÇA EM AÇO/FERRO, 3" X 21/2", E=1,9 A 2MM, SEN ANEL, CROMADO OU ZINCADO, TAMPA BOLA, COM PARAFUSOS. AF_12/2019	UN	120,00	R\$ 37,81	R\$ 48,71	R\$ 5.845,20
Total item 8								R\$ 1.087.883,06
9	INSTALAÇÕES ELÉTRICAS							
9.1	91926	SINAPI	CABO DE COBRE FLEXÍVEL ISOLADO, 2,5 MM ² , ANTI-CHAMA 450/750 V, PARA CIRCUITOS TERMINAIS - FORNECIMENTO E INSTALAÇÃO. AF_12/2015	M	12.000,00	R\$ 2,65	R\$ 3,41	R\$ 40.920,00
9.2	91928	SINAPI	CABO DE COBRE FLEXÍVEL ISOLADO, 4 MM ² , ANTI-CHAMA 450/750 V, PARA CIRCUITOS TERMINAIS - FORNECIMENTO E INSTALAÇÃO. AF_12/2015	M	4.000,00	R\$ 4,28	R\$ 5,51	R\$ 22.040,00



Estado do Pará
GOVERNO MUNICIPAL DE TUCURUI
PREFEITURA MUNICIPAL DE TUCURUI



9.3	91933	SINAPI	CABO DE COBRE FLEXÍVEL ISOLADO, 10 MM ² , ANTI-CHAMA 0,6/1,0 KV, PARA CIRCUITOS TERMINAIS - FORNECIMENTO E INSTALAÇÃO. AF_12/2015	M	1.000,00	R\$ 10,22	R\$ 13,17	R\$ 13.170,00
9.4	91935	SINAPI	CABO DE COBRE FLEXÍVEL ISOLADO, 16 MM ² , ANTI-CHAMA 0,6/1,0 KV, PARA CIRCUITOS TERMINAIS - FORNECIMENTO E INSTALAÇÃO. AF_12/2015	M	600,00	R\$ 15,55	R\$ 20,03	R\$ 12.018,00
9.5	92986	SINAPI	CABO DE COBRE FLEXÍVEL ISOLADO, 35 MM ² , ANTI-CHAMA 0,6/1,0 KV, PARA DISTRIBUIÇÃO - FORNECIMENTO E INSTALAÇÃO. AF_12/2015	M	400,00	R\$ 23,29	R\$ 30,00	R\$ 12.000,00
9.6	91931	SINAPI	CABO DE COBRE FLEXÍVEL ISOLADO, 6 MM ² , ANTI-CHAMA 0,6/1,0 KV, PARA CIRCUITOS TERMINAIS - FORNECIMENTO E INSTALAÇÃO. AF_12/2015	M	3.000,00	R\$ 6,51	R\$ 8,39	R\$ 25.170,00
9.7	91937	SINAPI	CAIXA OCTOGONAL 3" X 3", PVC, INSTALADA EM LAJE - FORNECIMENTO E INSTALAÇÃO. AF_12/2015	UN	150,00	R\$ 7,44	R\$ 9,58	R\$ 1.437,00
9.8	91936	SINAPI	CAIXA OCTOGONAL 4" X 4", PVC, INSTALADA EM LAJE - FORNECIMENTO E INSTALAÇÃO. AF_12/2015	UN	150,00	R\$ 8,59	R\$ 11,07	R\$ 1.660,50
9.9	170882	SEDOP	CAIXA POLIFASICA PADRAO CELPA	UN	20,00	R\$ 157,91	R\$ 203,42	R\$ 4.068,40
9.10	91940	SINAPI	CAIXA RETANGULAR 4" X 2" MÉDIA (1,30 M DO PISO), PVC, INSTALADA EM PAREDE - FORNECIMENTO E INSTALAÇÃO. AF_12/2015	UN	300,00	R\$ 10,39	R\$ 13,38	R\$ 4.014,00
9.11	93660	SINAPI	DISJUNTOR BIPOLAR TIPO DIN, CORRENTE NOMINAL DE 10A - FORNECIMENTO E INSTALAÇÃO. AF_10/2020	UN	100,00	R\$ 43,23	R\$ 55,69	R\$ 5.569,00
9.12	93661	SINAPI	DISJUNTOR BIPOLAR TIPO DIN, CORRENTE NOMINAL DE 16A - FORNECIMENTO E INSTALAÇÃO. AF_10/2020	UN	150,00	R\$ 44,08	R\$ 56,78	R\$ 8.517,00
9.13	93662	SINAPI	DISJUNTOR BIPOLAR TIPO DIN, CORRENTE NOMINAL DE 20A - FORNECIMENTO E INSTALAÇÃO. AF_10/2020	UN	150,00	R\$ 45,73	R\$ 58,91	R\$ 8.836,50
9.14	93663	SINAPI	DISJUNTOR BIPOLAR TIPO DIN, CORRENTE NOMINAL DE 25A - FORNECIMENTO E INSTALAÇÃO. AF_10/2020	UN	100,00	R\$ 45,73	R\$ 58,91	R\$ 5.891,00
9.15	93664	SINAPI	DISJUNTOR BIPOLAR TIPO DIN, CORRENTE NOMINAL DE 32A - FORNECIMENTO E INSTALAÇÃO. AF_10/2020	UN	100,00	R\$ 47,73	R\$ 61,49	R\$ 6.149,00
9.16	93665	SINAPI	DISJUNTOR BIPOLAR TIPO DIN, CORRENTE NOMINAL DE 40A - FORNECIMENTO E INSTALAÇÃO. AF_10/2020	UN	80,00	R\$ 50,28	R\$ 64,77	R\$ 5.181,60
9.17	93653	SINAPI	DISJUNTOR MONOPOLAR TIPO DIN, CORRENTE NOMINAL DE 10A - FORNECIMENTO E INSTALAÇÃO. AF_10/2020	UN	200,00	R\$ 8,72	R\$ 11,23	R\$ 2.246,00



Estado do Pará
GOVERNO MUNICIPAL DE TUCURUI
PREFEITURA MUNICIPAL DE TUCURUI



9.18	93654	SINAPI	DISJUNTOR MONOPOLAR TIPO DIN, CORRENTE NOMINAL DE 16A - FORNECIMENTO E INSTALAÇÃO. AF_10/2020	UN	150,00	R\$ 9,14	R\$ 11,77	R\$ 1.765,50
9.19	93656	SINAPI	DISJUNTOR MONOPOLAR TIPO DIN, CORRENTE NOMINAL DE 25A - FORNECIMENTO E INSTALAÇÃO. AF_10/2020	UN	150,00	R\$ 9,97	R\$ 12,84	R\$ 1.926,00
9.20	93657	SINAPI	DISJUNTOR MONOPOLAR TIPO DIN, CORRENTE NOMINAL DE 32A - FORNECIMENTO E INSTALAÇÃO. AF_10/2020	UN	150,00	R\$ 10,96	R\$ 14,12	R\$ 2.118,00
9.21	93658	SINAPI	DISJUNTOR MONOPOLAR TIPO DIN, CORRENTE NOMINAL DE 40A - FORNECIMENTO E INSTALAÇÃO. AF_10/2020	UN	100,00	R\$ 15,87	R\$ 20,44	R\$ 2.044,00
9.22	93667	SINAPI	DISJUNTOR TRIPOLAR TIPO DIN, CORRENTE NOMINAL DE 10A - FORNECIMENTO E INSTALAÇÃO. AF_10/2020	UN	50,00	R\$ 53,97	R\$ 69,52	R\$ 3.476,00
9.23	93669	SINAPI	DISJUNTOR TRIPOLAR TIPO DIN, CORRENTE NOMINAL DE 20A - FORNECIMENTO E INSTALAÇÃO. AF_10/2020	UN	50,00	R\$ 57,72	R\$ 74,35	R\$ 3.717,50
9.24	93673	SINAPI	DISJUNTOR TRIPOLAR TIPO DIN, CORRENTE NOMINAL DE 50A - FORNECIMENTO E INSTALAÇÃO. AF_10/2020	UN	50,00	R\$ 71,55	R\$ 92,17	R\$ 4.608,50
9.25	91854	SINAPI	ELETRODUTO FLEXÍVEL CORRUGADO, PVC, DN 25 MM (3/4"), PARA CIRCUITOS TERMINAIS, INSTALADO EM PAREDE - FORNECIMENTO E INSTALAÇÃO. AF_12/2015	M	5.000,00	R\$ 6,20	R\$ 7,99	R\$ 39.950,00
9.26	91856	SINAPI	ELETRODUTO FLEXÍVEL CORRUGADO, PVC, DN 32 MM (1"), PARA CIRCUITOS TERMINAIS, INSTALADO EM PAREDE - FORNECIMENTO E INSTALAÇÃO. AF_12/2015	M	1.000,00	R\$ 7,80	R\$ 10,05	R\$ 10.050,00
9.27	170631	SEDOP	ELETRODUTO PVC DE 1 1/2"	M	800,00	R\$ 16,63	R\$ 21,42	R\$ 17.136,00
9.28	170630	SEDOP	ELETRODUTO PVC DE 2"	M	500,00	R\$ 20,88	R\$ 26,90	R\$ 13.450,00
9.29	432	Próprio	FORNECIMENTO E INSTALAÇÃO DE LUMINÁRIAS DE LED 24 W	un	500,00	R\$ 86,53	R\$ 111,47	R\$ 55.735,00
9.30	433	Próprio	FORNECIMENTO E INSTALAÇÃO DE LUMINÁRIAS DE LED 18 W - SOBREPOR	un	250,00	R\$ 55,62	R\$ 71,65	R\$ 17.912,50
9.31	91952	SINAPI	INTERRUPTOR SIMPLES (1 MÓDULO), 10A/250V, SEM SUPORTE E SEM PLACA FORNECIMENTO E INSTALAÇÃO	UN	300,00	R\$ 13,63	R\$ 17,56	R\$ 5.268,00
9.32	83465	SINAPI	INTERRUPTOR INTERMEDIARIO (FOUR-WAY) - FORNECIMENTO E INSTALACAO	UN	30,00	R\$ 42,62	R\$ 54,90	R\$ 1.647,00



Estado do Pará
GOVERNO MUNICIPAL DE TUCURUI
PREFEITURA MUNICIPAL DE TUCURUI



9.33	92033	SINAPI	INTERRUPTOR PARALELO (2 MÓDULOS) COM 1 TOMADA DE EMBUTIR 2P+T 10 A, INCLUINDO SUPORTE E PLACA - FORNECIMENTO E INSTALAÇÃO. AF_12/2015	UN	100,00	R\$ 55,88	R\$ 71,98	R\$ 7.198,00
9.34	97610	SINAPI	LÂMPADA COMPACTA DE LED 10 W, BASE E27 - FORNECIMENTO E INSTALAÇÃO. AF_02/2020	UN	150,00	R\$ 15,83	R\$ 20,39	R\$ 3.058,50
9.35	97607	SINAPI	LUMINÁRIA ARANDELA TIPO TARTARUGA, DE SOBREPOR, COM 1 LÂMPADA LED DE 6 W, SEM REATOR - FORNECIMENTO E INSTALAÇÃO. AF_02/2020	UN	50,00	R\$ 69,42	R\$ 89,43	R\$ 4.471,50
9.36	93145	SINAPI	PONTO DE ILUMINAÇÃO E TOMADA, RESIDENCIAL, INCLUINDO INTERRUPTOR SIMPLES E TOMADA 10A/250V, CAIXA ELÉTRICA, ELETRODUTO, CABO, RASGO, QUEBRA E CHUMBAMENTO (EXCLUINDO LUMINÁRIA E LÂMPADA). AF_01/2016	UN	300,00	R\$ 151,56	R\$ 195,24	R\$ 58.572,00
9.37	93142	SINAPI	PONTO DE TOMADA RESIDENCIAL INCLUINDO TOMADA (2 MÓDULOS) 10A/250V, CAIXA ELÉTRICA, ELETRODUTO, CABO, RASGO, QUEBRA E CHUMBAMENTO. AF_01/2016	UN	400,00	R\$ 139,76	R\$ 180,04	R\$ 72.016,00
9.38	74131/004	SINAPI	QUADRO DE DISTRIBUICAO DE ENERGIA DE EMBUTIR, EM CHAPA METALICA, PARA 18 DISJUNTORES TERMOMAGNETICOS MONOPOLARES, COM BARRAMENTO TRIFASICO E NEUTRO, FORNECIMENTO E INSTALACAO	UN	80,00	R\$ 357,51	R\$ 460,54	R\$ 36.843,20
9.39	74131/005	SINAPI	QUADRO DE DISTRIBUICAO DE ENERGIA DE EMBUTIR, EM CHAPA METALICA, PARA 24 DISJUNTORES TERMOMAGNETICOS MONOPOLARES, COM BARRAMENTO TRIFASICO E NEUTRO, FORNECIMENTO E INSTALACAO	UN	50,00	R\$ 411,43	R\$ 530,00	R\$ 26.500,00
9.40	74131/007	SINAPI	QUADRO DE DISTRIBUICAO DE ENERGIA DE EMBUTIR, EM CHAPA METALICA, PARA 40 DISJUNTORES TERMOMAGNETICOS MONOPOLARES, COM BARRAMENTO TRIFASICO E NEUTRO, FORNECIMENTO E INSTALACAO	UN	30,00	R\$ 656,67	R\$ 845,92	R\$ 25.377,60
9.41	83463	SINAPI	QUADRO DE DISTRIBUICAO DE ENERGIA EM CHAPA DE ACO GALVANIZADO, PARA 12 DISJUNTORES TERMOMAGNETICOS MONOPOLARES, COM BARRAMENTO TRIFASICO E NEUTRO - FORNECIMENTO E INSTALACAO	UN	80,00	R\$ 278,11	R\$ 358,26	R\$ 28.660,80
Total item 9								R\$ 622.389,60



Estado do Pará
GOVERNO MUNICIPAL DE TUCURUI
PREFEITURA MUNICIPAL DE TUCURUI



10 INSTALAÇÕES HIDROSANITÁRIAS									
10.1 INSTALAÇÕES HIDRÁULICAS									
10.1.1	180299	SEDOP	PONTO DE AGUA (INCL. TUBOS E CONEXOES)	Pt	300,00	R\$ 354,67	R\$ 456,89	R\$ 137.067,00	
10.1.2	89402	SINAPI	TUBO, PVC, SOLDÁVEL, DN 25MM, INSTALADO EM RAMAL DE DISTRIBUIÇÃO DE ÁGUA - FORNECIMENTO E INSTALAÇÃO. AF_12/2014	M	800,00	R\$ 6,76	R\$ 8,71	R\$ 6.968,00	
10.1.3	89403	SINAPI	TUBO, PVC, SOLDÁVEL, DN 32MM, INSTALADO EM RAMAL DE DISTRIBUIÇÃO DE ÁGUA - FORNECIMENTO E INSTALAÇÃO. AF_12/2014	M	800,00	R\$ 11,21	R\$ 14,44	R\$ 11.552,00	
10.1.4	89448	SINAPI	TUBO, PVC, SOLDÁVEL, DN 40MM, INSTALADO EM PRUMADA DE ÁGUA - FORNECIMENTO E INSTALAÇÃO. AF_12/2014	M	500,00	R\$ 10,60	R\$ 13,65	R\$ 6.825,00	
10.1.5	89449	SINAPI	TUBO, PVC, SOLDÁVEL, DN 50MM, INSTALADO EM PRUMADA DE ÁGUA - FORNECIMENTO E INSTALAÇÃO. AF_12/2014	M	500,00	R\$ 12,20	R\$ 15,72	R\$ 7.860,00	
10.1.6	89450	SINAPI	TUBO, PVC, SOLDÁVEL, DN 60MM, INSTALADO EM PRUMADA DE ÁGUA - FORNECIMENTO E INSTALAÇÃO. AF_12/2014	M	200,00	R\$ 20,09	R\$ 25,88	R\$ 5.176,00	
10.1.7	88503	SINAPI	CAIXA D'ÁGUA EM POLIETILENO, 1000 LITROS, COM ACESSÓRIOS	UN	20,00	R\$ 728,15	R\$ 938,00	R\$ 18.760,00	
10.1.8	88504	SINAPI	CAIXA D'ÁGUA EM POLIETILENO, 500 LITROS, COM ACESSÓRIOS	UN	20,00	R\$ 573,26	R\$ 738,47	R\$ 14.769,40	
10.1.9	181504	SEDOP	RESERVATORIO EM POLIETILENO DE 3.000 L	UN	10,00	R\$ 2.876,40	R\$ 3.705,38	R\$ 37.053,80	
Total item 10.1								R\$ 246.031,20	
10.2 INSTALAÇÕES SANITÁRIAS									
10.2.1	98102	SINAPI	CAIXA DE GORDURA SIMPLES, CIRCULAR, EM CONCRETO PRÉ-MOLDADO, DIÂMETRO INTERNO = 0,4 M, ALTURA INTERNA = 0,4 M. AF_12/2020	UN	45,00	R\$ 76,33	R\$ 98,33	R\$ 4.424,85	
10.2.2	83446	SINAPI	CAIXA DE PASSAGEM 30X30X40 COM TAMPA E DRENO BRITA	UN	45,00	R\$ 180,16	R\$ 232,08	R\$ 10.443,60	
10.2.3	95463	SINAPI	FOSSA SÉPTICA EM ALVENARIA DE TIJOLO CERÂMICO MACIÇO, DIMENSÕES EXTERNAS DE 1,90X1,10X1,40 M, VOLUME DE 1.500 LITROS, REVESTIDO INTERNAMENTE COM MASSA ÚNICA E IMPERMEABILIZANTE E COM TAMPA DE CONCRETO ARMADO COM ESPESSURA DE 8 CM	UN	15,00	R\$ 1.858,30	R\$ 2.393,86	R\$ 35.907,90	



Estado do Pará
GOVERNO MUNICIPAL DE TUCURUI
PREFEITURA MUNICIPAL DE TUCURUI



10.2.4	98093	SINAPI	FILTRO ANAERÓBIO RETANGULAR, EM ALVENARIA COM BLOCOS DE CONCRETO, DIMENSÕES INTERNAS: 1,6 X 5,6 X 1,67 M, VOLUME ÚTIL: 10752 L (PARA 103 CONTRIBUINTES). AF_12/2020	UN	10,00	R\$ 12.270,68	R\$ 15.807,09	R\$ 158.070,90
10.2.5	98101	SINAPI	SUMIDOURO RETANGULAR, EM ALVENARIA COM BLOCOS DE CONCRETO, DIMENSÕES INTERNAS: 1,6 X 5,8 X 3,0 M, ÁREA DE INFILTRAÇÃO: 50 M² (PARA 20 CONTRIBUINTES). AF_12/2020	UN	10,00	R\$ 7.292,83	R\$ 9.394,62	R\$ 93.946,20
10.2.6	180214	SEDOP	PONTO DE ESGOTO (INCL. TUBOS, CONEXOES, CX. E RALOS)	Pt	300,00	R\$ 306,10	R\$ 394,32	R\$ 118.296,00
10.2.7	89709	SINAPI	RALO SIFONADO, PVC, DN 100 X 40 MM, JUNTA SOLDÁVEL, FORNECIDO E INSTALADO EM RAMAL DE DESCARGA OU EM RAMAL DE ESGOTO SANITÁRIO. AF_12/2014	UN	60,00	R\$ 9,19	R\$ 11,84	R\$ 710,40
10.2.8	89714	SINAPI	TUBO PVC, SERIE NORMAL, ESGOTO PREDIAL, DN 100 MM, FORNECIDO E INSTALADO EM RAMAL DE DESCARGA OU RAMAL DE ESGOTO SANITÁRIO. AF_12/2014	M	600,00	R\$ 40,71	R\$ 52,44	R\$ 31.464,00
10.2.9	89711	SINAPI	TUBO PVC, SERIE NORMAL, ESGOTO PREDIAL, DN 40 MM, FORNECIDO E INSTALADO EM RAMAL DE DESCARGA OU RAMAL DE ESGOTO SANITÁRIO. AF_12/2014	M	400,00	R\$ 14,08	R\$ 18,14	R\$ 7.256,00
10.2.10	89712	SINAPI	TUBO PVC, SERIE NORMAL, ESGOTO PREDIAL, DN 50 MM, FORNECIDO E INSTALADO EM RAMAL DE DESCARGA OU RAMAL DE ESGOTO SANITÁRIO. AF_12/2014	M	400,00	R\$ 20,94	R\$ 26,97	R\$ 10.788,00
Total item 10.2								R\$ 471.307,85
Total item 10								R\$ 717.339,05
11	REVESTIMENTOS							
11.1	87879	SINAPI	CHAPISCO APLICADO EM ALVENARIAS E ESTRUTURAS DE CONCRETO INTERNAS, COM COLHER DE PEDREIRO. ARGAMASSA TRAÇO 1:3 COM PREPARO EM BETONEIRA 400L. AF_06/2014	m²	5.500,00	R\$ 3,48	R\$ 4,48	R\$ 24.640,00
11.2	110762	SEDOP	EMBOÇO COM ARGAMASSA 1:6:ADIT. PLAST.	m²	1.500,00	R\$ 33,21	R\$ 42,78	R\$ 64.170,00
11.3	87529	SINAPI	MASSA ÚNICA, PARA RECEBIMENTO DE PINTURA, EM ARGAMASSA TRAÇO 1:2:8, PREPARO MECÂNICO COM BETONEIRA 400L, APLICADA MANUALMENTE EM FACES INTERNAS DE PAREDES, ESPESSURA DE 20MM, COM EXECUÇÃO DE TALISCAS. AF_06/2014	m²	4.000,00	R\$ 34,10	R\$ 43,93	R\$ 175.720,00



Estado do Pará
GOVERNO MUNICIPAL DE TUCURUI
PREFEITURA MUNICIPAL DE TUCURUI



11.4	87273	SINAPI	REVESTIMENTO CERÂMICO PARA PAREDES INTERNAS COM PLACAS TIPO ESMALTADA EXTRA DE DIMENSÕES 33X45 CM APLICADAS EM AMBIENTES DE ÁREA MAIOR QUE 5 M² NA ALTURA INTEIRA DAS PAREDES. AF_06/2014	m²	1.500,00	R\$ 52,77	R\$ 67,98	R\$ 101.970,00
11.5	434	Próprio	FORNECIMENTO E INSTALAÇÃO DE MOLDURA PARA OS PILARES DO MURO PADRÃO PMT	m	100,00	R\$ 66,11	R\$ 85,16	R\$ 8.516,00
11.6	87881	SINAPI	CHAPISCO APLICADO NO TETO, COM ROLO PARA TEXTURA ACRÍLICA. ARGAMASSA TRAÇO 1:4 E EMULSÃO POLIMÉRICA (ADESIVO) COM PREPARO MANUAL. AF_06/2014	m²	2.000,00	R\$ 4,82	R\$ 6,21	R\$ 12.420,00
11.7	90408	SINAPI	MASSA ÚNICA, PARA RECEBIMENTO DE PINTURA, EM ARGAMASSA TRAÇO 1:2:8, PREPARO MECÂNICO COM BETONEIRA 400L, APLICADA MANUALMENTE EM TETO, ESPESSURA DE 10MM, COM EXECUÇÃO DE TALISCAS. AF_03/2015	m²	2.000,00	R\$ 28,94	R\$ 37,28	R\$ 74.560,00
Total item 11								R\$ 461.996,00
12	PINTURA							
12.1	88415	SINAPI	APLICAÇÃO MANUAL DE FUNDO SELADOR ACRÍLICO EM PAREDES EXTERNAS DE CASAS. AF_06/2014	m²	25.000,00	R\$ 2,16	R\$ 2,78	R\$ 69.500,00
12.2	88497	SINAPI	APLICAÇÃO E LIXAMENTO DE MASSA LÁTEX EM PAREDES, DUAS DEMÃOS. AF_06/2014	m²	25.000,00	R\$ 10,33	R\$ 13,31	R\$ 332.750,00
12.3	435	Próprio	APLICAÇÃO MANUAL DE PINTURA COM TINTA LÁTEX ACRÍLICA EM PAREDES, NA COR OCEANO FABRICANTE CORAL OU SIMILAR	m²	6.250,00	R\$ 17,37	R\$ 22,38	R\$ 139.875,00
12.4	436	Próprio	APLICAÇÃO MANUAL DE PINTURA COM TINTA LÁTEX ACRÍLICA EM PAREDES, NA COR URBANO FABRICANTE CORAL OU SIMILAR	m²	2.500,00	R\$ 12,34	R\$ 15,90	R\$ 39.750,00
12.5	437	Próprio	APLICAÇÃO MANUAL DE PINTURA COM TINTA LÁTEX ACRÍLICA EM PAREDES, NA BRANCO GELO FABRICANTE CORAL OU SIMILAR	m²	16.250,00	R\$ 9,85	R\$ 12,69	R\$ 206.212,50
12.6	73739/001	SINAPI	PINTURA ESMALTE ACETINADO EM MADEIRA, DUAS DEMAOS	m²	1.500,00	R\$ 15,50	R\$ 19,97	R\$ 29.955,00
12.7	95468	SINAPI	PINTURA ESMALTE BRILHANTE (2 DEMAOS) SOBRE SUPERFICIE METALICA, INCLUSIVE PROTECAO COM ZARCAO (1 DEMAOS)	m²	1.500,00	R\$ 35,31	R\$ 45,49	R\$ 68.235,00
12.8	74245/001	SINAPI	PINTURA ACRILICA EM PISO CIMENTADO DUAS DEMAOS	m²	3.000,00	R\$ 13,60	R\$ 17,52	R\$ 52.560,00
Total item 12								R\$ 938.837,50



Estado do Pará
GOVERNO MUNICIPAL DE TUCURUI
PREFEITURA MUNICIPAL DE TUCURUI



13		PISO						
13.1	87630	SINAPI	CONTRAPISO EM ARGAMASSA TRAÇO 1:4 (CIMENTO E AREIA), PREPARO MECÂNICO COM BETONEIRA 400 L, APLICADO EM ÁREAS SECAS SOBRE LAJE, ADERIDO, ESPESSURA 3CM. AF_06/2014	m ²	4.000,00	R\$ 38,34	R\$ 49,39	R\$ 197.560,00
13.2	87700	SINAPI	CONTRAPISO EM ARGAMASSA TRAÇO 1:4 (CIMENTO E AREIA), PREPARO MECÂNICO COM BETONEIRA 400 L, APLICADO EM ÁREAS SECAS SOBRE LAJE, NÃO ADERIDO, ESPESSURA 6CM. AF_06/2014	m ²	2.000,00	R\$ 46,47	R\$ 59,86	R\$ 119.720,00
13.3	438	Próprio	PREPARO E EXECUÇÃO DE PISO TIPO CALÇADA, EM CONCRETO 15 MPA , ESPESSURA DE 5 CM, COM JUNTA PLÁSTICA DE DILATAÇÃO PARA PISOS	m ³	105,00	R\$ 603,94	R\$ 778,00	R\$ 81.690,00
13.4	92395	SINAPI	EXECUÇÃO DE PAVIMENTO EM PISO INTERTRAVADO, COM BLOCO SEXTAVADO DE 25 X 25 CM, ESPESSURA 10 CM. AF_12/2015	m ²	1.500,00	R\$ 65,04	R\$ 83,78	R\$ 125.670,00
13.5	439	Próprio	FORNECIMENTO E APLICAÇÃO DE PISO EM PORCELANATO RETIFICADO CIMENTO GRIGIO 60 X 60 CM , COM ARGAMASSA AC-III, INCLUSIVE REJUNTE CINZA PLATINA	m ²	1.000,00	R\$ 98,38	R\$ 126,73	R\$ 126.730,00
13.6	440	Próprio	FORNECIMENTO E INSTALAÇÃO DE PISO CERÂMICO RETIFICADO E ACETINADO 0,55 X 0,55, PEI IV, ASSENTADO SOBRE PISO EXISTENTE	m ²	3.000,00	R\$ 57,64	R\$ 74,25	R\$ 222.750,00
13.7	88650	SINAPI	RODAPÉ CERÂMICO DE 7CM DE ALTURA COM PLACAS TIPO ESMALTADA EXTRA DE DIMENSÕES 60X60CM. AF_06/2014	M	2.000,00	R\$ 12,23	R\$ 15,75	R\$ 31.500,00
13.8	98689	SINAPI	SOLEIRA EM GRANITO, LARGURA 15 CM, ESPESSURA 2,0 CM. AF_09/2020	M	200,00	R\$ 51,16	R\$ 65,90	R\$ 13.180,00
13.9	130728	SEDOP	PISOTATIL DIRECIONAL NA COR AMARELO 25X25 PREMOLDADO (16 UNIDADES)	m ²	300,00	R\$ 101,71	R\$ 131,02	R\$ 39.306,00
13.10	130890	SEDOP	PISO DE BORRACHA TATIL (16 UN)	m ²	250,00	R\$ 174,11	R\$ 224,29	R\$ 56.072,50
13.11	72136	SINAPI	PISO INDUSTRIAL DE ALTA RESISTENCIA, ESPESSURA 8MM, INCLUSO JUNTAS DE DILATAÇÃO PLASTICAS E POLIMENTO MECANIZADO	m ²	400,00	R\$ 81,76	R\$ 105,32	R\$ 42.128,00
Total item 13								R\$ 1.056.306,50
14		LOUÇAS E METAIS						
14.1	190716	SEDOP	BARRA EM AGO INOX (PNE)	M	100,00	R\$ 220,32	R\$ 283,82	R\$ 28.382,00



Estado do Pará
GOVERNO MUNICIPAL DE TUCURUI
PREFEITURA MUNICIPAL DE TUCURUI



14.2	86900	SINAPI	CUBA DE EMBUTIR RETANGULAR DE AÇO INOXIDÁVEL, 46 X 30 X 12 CM - FORNECIMENTO E INSTALAÇÃO. AF_01/2020	UN	20,00	R\$ 151,91	R\$ 195,69	R\$ 3.913,80
14.3	190691	SEDOP	DUCHA HIGIENICA CROMADA	UN	20,00	R\$ 89,23	R\$ 114,95	R\$ 2.299,00
14.4	441	Próprio	FORNECIMENTO E INSTALAÇÃO DE BANCADA DE GRANITO EM VERDE UBATUBA	m³	120,00	R\$ 437,31	R\$ 563,34	R\$ 67.600,80
14.5	86939	SINAPI	LAVATÓRIO LOUÇA BRANCA COM COLUNA, *44 X 35,5* CM, PADRÃO POPULAR, INCLUSO SIFÃO FLEXÍVEL EM PVC, VÁLVULA E ENGATE FLEXÍVEL 30CM EM PLÁSTICO E COM TORNEIRA CROMADA PADRÃO POPULAR - FORNECIMENTO E INSTALAÇÃO. AF_01/2020	UN	25,00	R\$ 274,09	R\$ 353,08	R\$ 8.827,00
14.6	86943	SINAPI	LAVATÓRIO LOUÇA BRANCA SUSPENSO, 29,5 X 39CM OU EQUIVALENTE, PADRÃO POPULAR, INCLUSO SIFÃO FLEXÍVEL EM PVC, VÁLVULA E ENGATE FLEXÍVEL 30CM EM PLÁSTICO E TORNEIRA CROMADA DE MESA, PADRÃO POPULAR - FORNECIMENTO E INSTALAÇÃO. AF_01/2020	UN	20,00	R\$ 169,59	R\$ 218,47	R\$ 4.369,40
14.7	74234/001	SINAPI	MICTORIO SIFONADO DE LOUCA BRANCA COM PERTENCES, COM REGISTRO DE PRESSAO 1/2" COM CANOPLA CROMADA ACABAMENTO SIMPLES E CONJUNTO PARA FIXACAO - FORNECIMENTO E INSTALACAO	UN	30,00	R\$ 459,91	R\$ 592,46	R\$ 17.773,80
14.8	86915	SINAPI	TORNEIRA CROMADA DE MESA, 1/2" OU 3/4", PARA LAVATÓRIO, PADRÃO MÉDIO - FORNECIMENTO E INSTALAÇÃO. AF_01/2020	UN	60,00	R\$ 69,19	R\$ 89,13	R\$ 5.347,80
14.9	86912	SINAPI	TORNEIRA CROMADA LONGA, DE PAREDE, 1/2" OU 3/4", PARA PIA DE COZINHA, PADRÃO MÉDIO - FORNECIMENTO E INSTALAÇÃO. AF_12/2013	UN	80,00	R\$ 35,10	R\$ 45,22	R\$ 3.617,60
14.10	191519	SEDOP	TORNEIRA DE METAL CROMADA BICA MOVEL P/ PIA/TANQUE	UN	20,00	R\$ 91,52	R\$ 117,90	R\$ 2.358,00
14.11	99635	SINAPI	VÁLVULA DE DESCARGA METÁLICA, BASE 1 1/2 ", ACABAMENTO METALICO CROMADO - FORNECIMENTO E INSTALAÇÃO. AF_01/2019	UN	10,00	R\$ 247,76	R\$ 319,16	R\$ 3.191,60
14.12	86931	SINAPI	VASO SANITÁRIO SIFONADO COM CAIXA ACOPLADA LOUÇA BRANCA, INCLUSO ENGATE FLEXÍVEL EM PLÁSTICO BRANCO, 1/2 X 40CM - FORNECIMENTO E INSTALAÇÃO. AF_01/2020	UN	50,00	R\$ 355,78	R\$ 458,32	R\$ 22.916,00



Estado do Pará
GOVERNO MUNICIPAL DE TUCURUI
PREFEITURA MUNICIPAL DE TUCURUI



14.13	95469	SINAPI	VASO SANITARIO SIFONADO CONVENCIONAL COM LOUÇA BRANCA - FORNECIMENTO E INSTALAÇÃO. AF_01/2020	UN	30,00	R\$ 162,53	R\$ 209,37	R\$ 6.281,10
14.14	190224	SEDOP	CAIXA DE DESCARGA PLASTICA - EXTERNA	UN	50,00	R\$ 122,83	R\$ 158,23	R\$ 7.911,50
14.15	100849	SINAPI	ASSENTO SANITÁRIO CONVENCIONAL - FORNECIMENTO E INSTALACAO. AF_01/2020	UN	50,00	R\$ 28,54	R\$ 36,77	R\$ 1.838,50
14.16	101965	SINAPI	PEITORIL LINEAR EM GRANITO OU MÁRMORE, L = 15CM, COMPRIMENTO DE ATÉ 2M, ASSENTADO COM ARGAMASSA 1:6 COM ADITIVO. AF_11/2020	M	60,00	R\$ 89,01	R\$ 114,66	R\$ 6.879,60
Total item 14								R\$ 193.507,50
15	SPDA							
15.1	171165	SEDOP	HASTE DE APO COBREADA 5/8"X3,0M C/ CONECTOR	UN	30,00	R\$ 93,97	R\$ 121,05	R\$ 3.631,50
15.2	171092	SEDOP	ELETRODUTO DE F°G° DE 3/4"	M	100,00	R\$ 11,86	R\$ 15,28	R\$ 1.528,00
15.3	171123	SEDOP	CONECTOR DE EMENDA PARA CABO 35 MM2	UN	100,00	R\$ 8,68	R\$ 11,18	R\$ 1.118,00
15.4	171074	SEDOP	TERMINAL DE COMPRESSAO EM LATAO 35MM2	UN	100,00	R\$ 4,28	R\$ 5,51	R\$ 551,00
15.5	96989	SINAPI	CAPTOR TIPO FRANKLIN PARA SPDA - FORNECIMENTO E INSTALAÇÃO. AF_12/2017	UN	30,00	R\$ 109,40	R\$ 140,93	R\$ 4.227,90
15.6	96973	SINAPI	CORDOALHA DE COBRE NU 35 MM², NÃO ENTERRADA, COM ISOLADOR - FORNECIMENTO E INSTALAÇÃO.	M	1.000,00	R\$ 38,69	R\$ 49,84	R\$ 49.840,00
15.7	96974	SINAPI	CORDOALHA DE COBRE NU 50 MM², NÃO ENTERRADA, COM ISOLADOR - FORNECIMENTO E INSTALAÇÃO	M	1.000,00	R\$ 48,97	R\$ 63,08	R\$ 63.080,00
15.8	171470	SEDOP	CAIXA ZB - INSPEÇÃO C/ TAMPA DE AÇO	UN	60,00	R\$ 68,28	R\$ 87,96	R\$ 5.277,60
15.9	171065	SEDOP	SUPORTE ISOLADO C/ BRAÇADEIRA P/ PARA RAI0	UN	300,00	R\$ 38,97	R\$ 50,20	R\$ 15.060,00
15.10	171064	SEDOP	SINALEIRA DUPLO COM RELÉ FOELETRICO P/ PARA-RAIO	UN	30,00	R\$ 267,00	R\$ 343,95	R\$ 10.318,50
15.11	30	Próprio	FORNECIMENTO E INSTALAÇÃO DE TERMINAL AEREO	UN	100,00	R\$ 32,62	R\$ 42,02	R\$ 4.202,00
15.12	96988	SINAPI	MASTRO 1 1/2 PARA SPDA - FORNECIMENTO E INSTALAÇÃO.	UN	30,00	R\$ 166,41	R\$ 214,37	R\$ 6.431,10
Total item 15								R\$ 165.265,60
16	IMPERMEABILIZAÇÃO							
16.1	98557	SINAPI	IMPERMEABILIZAÇÃO DE SUPERFÍCIE COM EMULSÃO ASFÁLTICA, 2 DEMÃOS AF_06/2018	m²	500,00	R\$ 31,84	R\$ 41,02	R\$ 20.510,00



Estado do Pará
GOVERNO MUNICIPAL DE TUCURUI
PREFEITURA MUNICIPAL DE TUCURUI



16.2	080293	SEDOP	IMPERMEABILIZAGAO PARA BALDRAME(IGOL 2 + SIKA 1)	m ²	400,00	R\$ 59,21	R\$ 76,27	R\$ 30.508,00
16.3	080300	SEDOP	IMUNIZAGAO P/MADEIRA C/CARBOLINEUM	m ²	400,00	R\$ 6,19	R\$ 7,97	R\$ 3.188,00
16.4	080702	SEDOP	MANTA ASFALTICA C/ FILME DE ALUMINIO	m ²	500,00	R\$ 66,70	R\$ 85,92	R\$ 42.960,00
16.5	080703	SEDOP	MANTA ASFALTICA SBS-4MM C/ FILME DE POLIETILENO	m ²	400,00	R\$ 78,78	R\$ 101,48	R\$ 40.592,00
16.6	98553	SINAPI	IMPERMEABILIZAÇÃO DE SUPERFÍCIE COM MEMBRANA À BASE DE POLIURETANO, 2 DEMÃOS. AF_06/2018	m ²	200,00	R\$ 131,80	R\$ 169,78	R\$ 33.956,00
Total item 16								R\$ 171.714,00
17	PREVENÇÃO E COMBATE A INCÊNDIO E PÂNICO							
17.1	201507	SEDOP	EXTINTOR DE INCENDIO ABC - 6KG	UN	80,00	R\$ 184,49	R\$ 237,66	R\$ 19.012,80
17.2	190793	SEDOP	ASPERSOR (ESGUICHO) GIRATORIO 1/2" (INCL. MANGUEIRA -30M)	CJ	15,00	R\$ 69,62	R\$ 89,68	R\$ 1.345,20
17.3	101912	SINAPI	ABRIGO PARA HIDRANTE, 75X45X17CM, COM REGISTRO GLOBO ANGULAR 45 GRAUS 2 1/2", ADAPTADOR STORZ 2 1/2", MANGUEIRA DE INCÊNDIO 15M 2 1/2" E ESGUICHO EM LATÃO 2 1/2" - FORNECIMENTO E INSTALAÇÃO. AF_10/2020	UN	15,00	R\$ 1.078,64	R\$ 1.389,50	R\$ 20.842,50
17.4	101915	SINAPI	CONJUNTO DE MANGUEIRA PARA COMBATE A INCÊNDIO EM FIBRA DE POLIESTER PURA, COM 1.1/2", REVESTIDA INTERNAMENTE, COMPRIMENTO DE 15M - FORNECIMENTO E INSTALAÇÃO. AF_10/2020	UN	15,00	R\$ 254,65	R\$ 328,04	R\$ 4.920,60
17.5	442	Próprio	PLACA DE ORIENTAÇÃO	UN	300,00	R\$ 42,22	R\$ 54,39	R\$ 16.317,00
17.6	443	Próprio	PLACA DE ADVERTÊNCIA	UN	150,00	R\$ 44,20	R\$ 56,94	R\$ 8.541,00
17.7	444	Próprio	PLACA DE EQUIPAMENTOS	UN	150,00	R\$ 66,17	R\$ 85,24	R\$ 12.786,00
17.8	97599	SINAPI	LUMINÁRIA DE EMERGÊNCIA, COM 30 LÂMPADAS LED DE 2 W, SEM REATOR - FORNECIMENTO E INSTALAÇÃO. AF_02/2020	UN	300,00	R\$ 28,02	R\$ 36,10	R\$ 10.830,00
Total item 17								R\$ 94.595,10
18	URBANIZAÇÃO E SERVIÇOS COMPLEMENTARES							
18.2	445	Próprio	PLACA INAUGURACAO EM ALUMINIO 0,40X0,60M FORNECIMENTO E COLOCACAO	UN	12,00	R\$ 631,34	R\$ 813,29	R\$ 9.759,48
18.3	270220	SEDOP	LIMPEZA GERAL E ENTREGA DA OBRA	m ²	9.000,00	R\$ 6,02	R\$ 7,75	R\$ 69.750,00
18.4	260652	SEDOP	MURO EM ALVENARIA,REBOCADO E PINTADO 2 FACES(H=2.50M)	M	1.000,00	R\$ 596,08	R\$ 767,87	R\$ 767.870,00



Estado do Pará
GOVERNO MUNICIPAL DE TUCURUI
PREFEITURA MUNICIPAL DE TUCURUI



18.5	260168	SEDOP	PLANTIO DE GRAMA (INCL. TERRA PRETA)	m ²	250,00	R\$ 24,60	R\$ 31,69	R\$ 7.922,50
18.6	180513	SEDOP	CANAleta EM ALVENARIA (0.30X0.30M) REBOCADA INTERNAMENTE	M	500,00	R\$ 98,44	R\$ 126,81	R\$ 63.405,00
18.7	180487	SEDOP	CISTERNA EM CONCRETO ARMADO CAP= 7.500 LTS.	UN	3,00	R\$ 15.705,05	R\$ 20.231,25	R\$ 60.693,75
Total item 18								R\$ 979.400,73
Total geral da planilha								R\$ 10.814.830,14





Estado do Pará
GOVERNO MUNICIPAL DE TUCURUI
PREFEITURA MUNICIPAL DE TUCURUI



ANEXO II - C
LOTE 03 MANUTENÇÕES PREFEITURA

BDI 28,82%

Sinapi Janeiro/2021 e Sedop SETEMBRO/2020

ENCARGOS SOCIAIS DESONERADOS: 89,42%(HORA) 49,63%(MÊS)

Item	Código	Banco	Descrição	Und	Quant.	Valor Unit	Valor Unit com BDI	Total
1	SERVIÇOS PRELIMINARES							
1.1	010005	SEDOP	BARRACAO DE MADEIRA/ALMOXARIFADO	m ²	50,00	R\$ 246,85	R\$ 317,99	R\$ 15.899,50
1.2	73859/002	SINAPI	CAPINA E LIMPEZA MANUAL DE TERRENO	m ²	1.200,00	R\$ 1,20	R\$ 1,55	R\$ 1.860,00
1.5	99059	SINAPI	LOCACAO CONVENCIONAL DE OBRA, UTILIZANDO GABARITO DE TÁBUAS CORRIDAS PONTALETADAS A CADA 2,00M - 2 UTILIZAÇÕES. AF_10/2018	M	650,00	R\$ 42,38	R\$ 54,59	R\$ 35.483,50
1.6	011340	SEDOP	PLACA DE OBRA EM LONA COM PLOTAGEM DE GRAFICA	m ²	33,75	R\$ 161,40	R\$ 207,92	R\$ 7.017,30
1.7	98459	SINAPI	TAPUME COM TELHA METÁLICA. AF_05/2018	m ²	1.000,00	R\$ 99,17	R\$ 127,75	R\$ 127.750,00
Total item 1								R\$ 188.010,30
2	DEMOLIÇÕES, RETIRADAS E REVISÕES							
2.1	84084	SINAPI	APICOAMENTO MANUAL DE SUPERFICIE DE CONCRETO	m ²	1.200,00	R\$ 6,02	R\$ 7,75	R\$ 9.300,00
2.2	020020	SEDOP	DEMOLIGAO DA ESTRUTURA EM MADEIRA DA COBERTURA	m ²	2.500,00	R\$ 5,99	R\$ 7,72	R\$ 19.300,00
2.3	97622	SINAPI	DEMOLIÇÃO DE ALVENARIA DE BLOCO FURADO, DE FORMA MANUAL, SEM REAPROVEITAMENTO. AF_12/2017	m ³	100,00	R\$ 39,26	R\$ 50,57	R\$ 5.057,00
2.4	97631	SINAPI	DEMOLIÇÃO DE ARGAMASSAS, DE FORMA MANUAL, SEM REAPROVEITAMENTO. AF_12/2017	m ²	1.200,00	R\$ 2,28	R\$ 2,94	R\$ 3.528,00
2.5	97626	SINAPI	DEMOLIÇÃO DE PILARES E VIGAS EM CONCRETO ARMADO, DE FORMA MANUAL, SEM REAPROVEITAMENTO. AF_12/2017	m ³	20,00	R\$ 417,17	R\$ 537,40	R\$ 10.748,00
2.6	97633	SINAPI	DEMOLIÇÃO DE REVESTIMENTO CERÂMICO, DE FORMA MANUAL, SEM REAPROVEITAMENTO. AF_12/2017	m ²	1.000,00	R\$ 15,93	R\$ 20,52	R\$ 20.520,00



Estado do Pará
GOVERNO MUNICIPAL DE TUCURUI
PREFEITURA MUNICIPAL DE TUCURUI



2.7	97632	SINAPI	DEMOLIÇÃO DE RODAPÉ CERÂMICO, DE FORMA MANUAL, SEM REAPROVEITAMENTO. AF_12/2017	M	650,00	R\$ 1,82	R\$ 2,34	R\$ 1.521,00
2.8	72089	SINAPI	RECOLOCACAO DE TELHAS CERAMICAS TIPO FRANCESA, CONSIDERANDO REAPROVEITAMENTO DE MATERIAL	m²	1.500,00	R\$ 10,84	R\$ 13,96	R\$ 20.940,00
2.9	97645	SINAPI	REMOÇÃO DE JANELAS, DE FORMA MANUAL, SEM REAPROVEITAMENTO. AF_12/2017	m²	200,00	R\$ 21,95	R\$ 28,28	R\$ 5.656,00
2.10	97644	SINAPI	REMOÇÃO DE PORTAS, DE FORMA MANUAL, SEM REAPROVEITAMENTO. AF_12/2017	m²	320,00	R\$ 6,36	R\$ 8,19	R\$ 2.620,80
2.11	97647	SINAPI	REMOÇÃO DE TELHAS, DE FIBROCIMENTO, METÁLICA E CERÂMICA, DE FORMA MANUAL, SEM REAPROVEITAMENTO. AF_12/2017	m²	2.000,00	R\$ 2,38	R\$ 3,07	R\$ 6.140,00
2.12	020677	SEDOP	RETIRADA DE PINTURA (C/ ESCOVA DE AGO)	m²	10.000,00	R\$ 5,10	R\$ 6,57	R\$ 65.700,00
2.13	020174	SEDOP	RETIRADA DE ENTULHO - MANUALMENTE (INCLUINDO CAIXA COLETORA)	m³	100,00	R\$ 90,06	R\$ 116,02	R\$ 11.602,00
2.14	020171	SEDOP	RETIRADA DE ENTULHO C/ EQUIPAMENTO DISTANCIA ATE 5K	m³	500,00	R\$ 22,44	R\$ 28,91	R\$ 14.455,00
2.15	021534	SEDOP	RETIRADA DE FORRO EM PVC, INCL. BARROTEAMENTO	m²	1.200,00	R\$ 5,05	R\$ 6,51	R\$ 7.812,00
2.16	021526	SEDOP	RETIRADA DE LOUGA SANITARIA	UN	50,00	R\$ 33,46	R\$ 43,10	R\$ 2.155,00
2.17	020855	SEDOP	RETIRADA DE LUMINARIAS	UN	300,00	R\$ 13,63	R\$ 17,56	R\$ 5.268,00
2.18	020235	SEDOP	RETIRADA DE PISO CERAMICO, INCLUSIVE CAMADA REGULARIZADORA	m²	2.500,00	R\$ 6,77	R\$ 8,72	R\$ 21.800,00
2.19	020864	SEDOP	RETIRADA DE SOLEIRA E PEITORIL	m²	160,00	R\$ 15,07	R\$ 19,41	R\$ 3.105,60
2.20	020307	SEDOP	RETIRADA DE TELHAS DE BARRO	m²	2.000,00	R\$ 8,46	R\$ 10,90	R\$ 21.800,00
2.21	180844	SEDOP	REVISAO DE PONTO DE AGUA	Pt	400,00	R\$ 106,40	R\$ 137,06	R\$ 54.824,00
2.22	180845	SEDOP	REVISAO DE PONTO DE ESGOTO	Pt	400,00	R\$ 122,44	R\$ 157,73	R\$ 63.092,00
Total item 2								R\$ 376.944,40
3	INFRAESTRUTURA							
3.1	93358	SINAPI	ESCAVAÇÃO MANUAL DE VALA COM PROFUNDIDADE MENOR OU IGUAL A 1,30 M. AF_03/2016	m³	100,00	R\$ 59,57	R\$ 76,74	R\$ 7.674,00
3.2	94097	SINAPI	PREPARO DE FUNDO DE VALA COM LARGURA MENOR QUE 1,5 M, EM LOCAL COM NÍVEL BAIXO DE INTERFERÊNCIA. AF_06/2016	m²	650,00	R\$ 4,42	R\$ 5,69	R\$ 3.698,50
3.3	050258	SEDOP	CONCRETO C/ SEIXO FCK= 15 MPA (INCL. PREPARO E LANGAMENTO)	m³	35,00	R\$ 632,43	R\$ 814,70	R\$ 28.514,50



Estado do Pará
GOVERNO MUNICIPAL DE TUCURUI
PREFEITURA MUNICIPAL DE TUCURUI



3.4	051172	SEDOP	CONCRETO ARMADO FCK=25MPA COM FORMA APARENTE - 1 REAPROVEITAMENTO	m ³	100,00	R\$ 2.544,91	R\$ 3.278,35	R\$ 327.835,00
3.5	050037	SEDOP	DESFORMA	m ²	650,00	R\$ 4,51	R\$ 5,81	R\$ 3.776,50
3.6	96995	SINAPI	REATERRO MANUAL APILOADO COM SOQUETE. AF_10/2017	m ³	65,00	R\$ 36,12	R\$ 46,53	R\$ 3.024,45
Total item 3								R\$ 374.522,95
4	SUPERESTRUTURA							
4.1	050258	SEDOP	CONCRETO C/ SEIXO FCK= 15 MPA (INCL. PREPARO E LANGAMENTO)	m ³	200,00	R\$ 632,43	R\$ 814,70	R\$ 162.940,00
4.2	050037	SEDOP	DESFORMA	m ²	650,00	R\$ 4,51	R\$ 5,81	R\$ 3.776,50
4.3	050771	SEDOP	LAJE PRE-MOLDADA TRELIGADA (INCL. CAPIAMENTO)	m ²	650,00	R\$ 132,74	R\$ 171,00	R\$ 111.150,00
Total item 4								R\$ 277.866,50
5	VEDAÇÕES							
5.1	87503	SINAPI	ALVENARIA DE VEDAÇÃO DE BLOCOS CERÂMICOS FURADOS NA HORIZONTAL DE 9X19X19CM (ESPESSURA 9CM) DE PAREDES COM ÁREA LÍQUIDA MAIOR OU IGUAL A 6M ² SEM VÃOS E ARGAMASSA DE ASSENTAMENTO COM PREPARO EM BETONEIRA. AF_06/2014	m ²	1.500,00	R\$ 62,08	R\$ 79,97	R\$ 119.955,00
5.2	060045	SEDOP	ALVENARIA TIJOLO DE BARRO A SINGELO	m ²	65,00	R\$ 80,50	R\$ 103,70	R\$ 6.740,50
5.3	061357	SEDOP	DIVISORIA EM GESSO ACARTONADO E= 9CM	m ²	400,00	R\$ 95,25	R\$ 122,70	R\$ 49.080,00
5.4	061353	SEDOP	DIVISORIA NAVAL PERFIL EM AGO/MIOLO CELULAR	m ²	650,00	R\$ 102,27	R\$ 131,74	R\$ 85.631,00
5.5	429	Próprio	FORNECIMENTO DE MATERIAIS E MÃO-DE-OBRA PARA EXECUÇÃO DE SERVIÇOS DE INSTALAÇÃO DE DIVISÓRIAS EM GRANITO VERDE UBATUBA, INCL. FERRAGENS DE FIXAÇÃO	m ²	65,00	R\$ 553,17	R\$ 712,59	R\$ 46.318,35
5.6	091513	SEDOP	PAINEL FIXO EM VIDRO TEMPERADO DE 10MM	m ²	50,00	R\$ 515,57	R\$ 664,16	R\$ 33.208,00
5.7	061087	SEDOP	RECOMPOSIGAO DE ALVENARIA - INSTALAGAO DE PONTOS	m ²	40,00	R\$ 45,63	R\$ 58,78	R\$ 2.351,20
5.8	430	Próprio	FORNECIMENTO DE MATERIAIS E MÃO-DE-OBRA PARA EXECUÇÃO DE SERVIÇOS DE INSTALAÇÃO DE DIVISÓRIA EM BLOCOS DE GESSO	m ²	400,00	R\$ 67,57	R\$ 87,04	R\$ 34.816,00
Total item 5								R\$ 378.100,05
6	COBERTURA							



Estado do Pará
GOVERNO MUNICIPAL DE TUCURUI
PREFEITURA MUNICIPAL DE TUCURUI



6.1	94228	SINAPI	CALHA EM CHAPA DE AÇO GALVANIZADO NÚMERO 24, DESENVOLVIMENTO DE 50 CM, INCLUSO TRANSPORTE VERTICAL. AF_07/2019	M	650,00	R\$ 55,11	R\$ 70,99	R\$ 46.143,50
6.2	050353	SEDOP	CONCRETO ARMADO P/ RUFOS	m³	40,00	R\$ 1.940,26	R\$ 2.499,44	R\$ 99.977,60
6.3	94219	SINAPI	CUMEEIRA E ESPIGÃO PARA TELHA CERÂMICA EMBOÇADA COM ARGAMASSA TRAÇO 1:2:9 (CIMENTO, CAL E AREIA), PARA TELHADOS COM MAIS DE 2 ÁGUAS, INCLUSO TRANSPORTE VERTICAL. AF_07/2019	M	1.000,00	R\$ 24,41	R\$ 31,44	R\$ 31.440,00
6.4	94223	SINAPI	CUMEEIRA PARA TELHA DE FIBROCIMENTO ONDULADA E = 6 MM, INCLUSO ACESSÓRIOS DE FIXAÇÃO E IÇAMENTO. AF_07/2019	M	650,00	R\$ 65,19	R\$ 83,98	R\$ 54.587,00
6.5	94201	SINAPI	TELHAMENTO COM TELHA CERÂMICA CAPA-CANAL, TIPO COLONIAL, COM ATÉ 2 ÁGUAS, INCLUSO TRANSPORTE VERTICAL. AF_07/2019	m²	2.500,00	R\$ 33,55	R\$ 43,22	R\$ 108.050,00
6.6	94207	SINAPI	TELHAMENTO COM TELHA ONDULADA DE FIBROCIMENTO E = 6 MM, COM RECOBRIMENTO LATERAL DE 1/4 DE ONDA PARA TELHADO COM INCLINAÇÃO MAIOR QUE 10°, COM ATÉ 2 ÁGUAS, INCLUSO IÇAMENTO. AF_07/2019	m²	2.500,00	R\$ 50,99	R\$ 65,69	R\$ 164.225,00
6.7	94213	SINAPI	TELHAMENTO COM TELHA DE AÇO/ALUMÍNIO E = 0,5 MM, COM ATÉ 2 ÁGUAS, INCLUSO IÇAMENTO. AF_07/2019	m²	400,00	R\$ 82,39	R\$ 106,13	R\$ 42.452,00
6.8	070194	SEDOP	TESOURA EM MAD. DE LEI P/ VAO DE 8.0M	UN	15,00	R\$ 1.703,17	R\$ 2.194,02	R\$ 32.910,30
6.9	92541	SINAPI	TRAMA DE MADEIRA COMPOSTA POR RIPAS, CAIBROS E TERÇAS PARA TELHADOS DE ATÉ 2 ÁGUAS PARA TELHA CERÂMICA CAPA-CANAL, INCLUSO TRANSPORTE VERTICAL. AF_07/2019	m²	1.600,00	R\$ 61,75	R\$ 79,55	R\$ 127.280,00
6.10	92543	SINAPI	TRAMA DE MADEIRA COMPOSTA POR TERÇAS PARA TELHADOS DE ATÉ 2 ÁGUAS PARA TELHA ONDULADA DE FIBROCIMENTO, METÁLICA, PLÁSTICA OU TERMOACÚSTICA, INCLUSO TRANSPORTE VERTICAL. AF_07/2019	m²	1.600,00	R\$ 17,33	R\$ 22,32	R\$ 35.712,00
Total item 6								R\$ 742.777,40
7	FORRO							
7.1	140348	SEDOP	BARROTEAMENTO EM MADEIRA DE LEI P/ FORRO PVC	m²	2.000,00	R\$ 47,42	R\$ 61,09	R\$ 122.180,00
7.2	141336	SEDOP	FORRO EM LAMBRI DE PVC	m²	2.000,00	R\$ 26,57	R\$ 34,23	R\$ 68.460,00
7.3	96109	SINAPI	FORRO EM PLACAS DE GESSO, PARA AMBIENTES RESIDENCIAIS. AF_05/2017_P	m²	650,00	R\$ 30,61	R\$ 39,43	R\$ 25.629,50



Estado do Pará
GOVERNO MUNICIPAL DE TUCURUI
PREFEITURA MUNICIPAL DE TUCURUI



Total item 7								R\$	216.269,50
8	ESQUADRIAS								
8.1	90843	SINAPI	KIT DE PORTA DE MADEIRA PARA PINTURA, SEMI-OCA (LEVE OU MÉDIA), PADRÃO MÉDIO, 80X210CM, ESPESSURA DE 3,5CM, ITENS INCLUSOS: DOBRADIÇAS, MONTAGEM E INSTALAÇÃO DO BATENTE, FECHADURA COM EXECUÇÃO DO FURO - FORNECIMENTO E INSTALAÇÃO. AF_12/2019	UN	100,00	R\$ 679,16	R\$ 874,89	R\$ 87.489,00	
8.2	90842	SINAPI	KIT DE PORTA DE MADEIRA PARA PINTURA, SEMI-OCA (LEVE OU MÉDIA), PADRÃO MÉDIO, 70X210CM, ESPESSURA DE 3,5CM, ITENS INCLUSOS: DOBRADIÇAS, MONTAGEM E INSTALAÇÃO DO BATENTE, FECHADURA COM EXECUÇÃO DO FURO - FORNECIMENTO E INSTALAÇÃO. AF_12/2019	UN	100,00	R\$ 646,03	R\$ 832,22	R\$ 83.222,00	
8.3	90841	SINAPI	KIT DE PORTA DE MADEIRA PARA PINTURA, SEMI-OCA (LEVE OU MÉDIA), PADRÃO MÉDIO, 60X210CM, ESPESSURA DE 3,5CM, ITENS INCLUSOS: DOBRADIÇAS, MONTAGEM E INSTALAÇÃO DO BATENTE, FECHADURA COM EXECUÇÃO DO FURO - FORNECIMENTO E INSTALAÇÃO. AF_12/2019	UN	100,00	R\$ 640,20	R\$ 824,71	R\$ 82.471,00	
8.4	90826	SINAPI	ALIZAR / GUARNIÇÃO DE 5X1,5CM PARA PORTA DE 60X210CM FIXADO COM PREGOS, PADRÃO MÉDIO - FORNECIMENTO E INSTALAÇÃO. AF_08/2015	UN	50,00	R\$ 23,36	R\$ 30,09	R\$ 1.504,50	
8.5	90827	SINAPI	ALIZAR / GUARNIÇÃO DE 5X1,5CM PARA PORTA DE 70X210CM FIXADO COM PREGOS, PADRÃO MÉDIO - FORNECIMENTO E INSTALAÇÃO. AF_08/2015	UN	50,00	R\$ 24,62	R\$ 31,72	R\$ 1.586,00	
8.6	90828	SINAPI	ALIZAR / GUARNIÇÃO DE 5X1,5CM PARA PORTA DE 80X210CM FIXADO COM PREGOS, PADRÃO MÉDIO - FORNECIMENTO E INSTALAÇÃO. AF_08/2015	UN	50,00	R\$ 25,89	R\$ 33,35	R\$ 1.667,50	
8.7	91341	SINAPI	PORTA EM ALUMÍNIO DE ABRIR TIPO VENEZIANA COM GUARNIÇÃO, FIXAÇÃO COM PARAFUSOS - FORNECIMENTO E INSTALAÇÃO. AF_12/2019	m²	100,00	R\$ 353,15	R\$ 454,93	R\$ 45.493,00	
8.8	091508	SEDOP	PORTA EM MDF REVESTIDA COM LAMINADO, COM CAIXILHO, ALIZAR E FERRAGENS DE 0,8X2,10M	UN	50,00	R\$ 790,02	R\$ 1.017,70	R\$ 50.885,00	
8.10	94582	SINAPI	JANELA DE ALUMÍNIO DE CORRER, 2 FOLHAS, FIXAÇÃO COM ARGAMASSA, COM VIDROS, PADRONIZADA. AF_07/2016	m²	75,00	R\$ 260,08	R\$ 335,04	R\$ 25.128,00	



Estado do Pará
GOVERNO MUNICIPAL DE TUCURUI
PREFEITURA MUNICIPAL DE TUCURUI



8.11	99861	SINAPI	GRADIL EM FERRO FIXADO EM VÃOS DE JANELAS, FORMADO POR BARRAS CHATAS DE 25X4,8 MM. AF_04/2019	m ²	160,00	R\$ 419,62	R\$ 540,55	R\$ 86.488,00
8.12	431	Próprio	FORNECIMENTO DE MATERIAIS E MÃO-DE-OBRA PARA EXECUÇÃO DE SERVIÇOS PARA GRADE DE FERRO EM METALOM (INCL. PINT.ANTI-CORROSIVA)	m ²	200,00	R\$ 393,85	R\$ 507,36	R\$ 101.472,00
8.13	94569	SINAPI	JANELA DE ALUMÍNIO TIPO MAXIM-AR, COM VIDROS, BATENTE E FERRAGENS. EXCLUSIVE ALIZAR, ACABAMENTO E CONTRAMARCO. FORNECIMENTO E INSTALAÇÃO. AF_12/2019	m ²	118,00	R\$ 411,47	R\$ 530,06	R\$ 62.547,08
8.14	94585	SINAPI	JANELA DE ALUMÍNIO DE CORRER, 4 FOLHAS, FIXAÇÃO COM ARGAMASSA, COM VIDROS, PADRONIZADA. AF_07/2016	m ²	75,00	R\$ 299,88	R\$ 386,31	R\$ 28.973,25
8.15	91304	SINAPI	FECHADURA DE EMBUTIR COM CILINDRO, EXTERNA, COMPLETA, ACABAMENTO PADRÃO POPULAR, INCLUSO EXECUÇÃO DE FURO - FORNECIMENTO E INSTALAÇÃO. AF_12/2019	UN	100,00	R\$ 71,28	R\$ 91,82	R\$ 9.182,00
8.16	100709	SINAPI	DOBRADIÇA EM AÇO/FERRO. 3" X 21/2", E=1,9 A 2MM, SEN ANEL, CROMADO OU ZINCADO, TAMPA BOLA, COM PARAFUSOS. AF_12/2019	UN	80,00	R\$ 37,81	R\$ 48,71	R\$ 3.896,80
Total item 8								R\$ 672.005,13
9	INSTALAÇÕES ELÉTRICAS							
9.1	91926	SINAPI	CABO DE COBRE FLEXÍVEL ISOLADO, 2,5 MM ² , ANTI-CHAMA 450/750 V, PARA CIRCUITOS TERMINAIS - FORNECIMENTO E INSTALAÇÃO. AF_12/2015	M	8.000,00	R\$ 2,65	R\$ 3,41	R\$ 27.280,00
9.2	91928	SINAPI	CABO DE COBRE FLEXÍVEL ISOLADO, 4 MM ² , ANTI-CHAMA 450/750 V, PARA CIRCUITOS TERMINAIS - FORNECIMENTO E INSTALAÇÃO. AF_12/2015	M	2.600,00	R\$ 4,28	R\$ 5,51	R\$ 14.326,00
9.3	91933	SINAPI	CABO DE COBRE FLEXÍVEL ISOLADO, 10 MM ² , ANTI-CHAMA 0,6/1,0 KV, PARA CIRCUITOS TERMINAIS - FORNECIMENTO E INSTALAÇÃO. AF_12/2015	M	650,00	R\$ 10,22	R\$ 13,17	R\$ 8.560,50
9.4	91935	SINAPI	CABO DE COBRE FLEXÍVEL ISOLADO, 16 MM ² , ANTI-CHAMA 0,6/1,0 KV, PARA CIRCUITOS TERMINAIS - FORNECIMENTO E INSTALAÇÃO. AF_12/2015	M	400,00	R\$ 15,55	R\$ 20,03	R\$ 8.012,00
9.5	92986	SINAPI	CABO DE COBRE FLEXÍVEL ISOLADO, 35 MM ² , ANTI-CHAMA 0,6/1,0 KV, PARA DISTRIBUIÇÃO - FORNECIMENTO E INSTALAÇÃO. AF_12/2015	M	260,00	R\$ 23,29	R\$ 30,00	R\$ 7.800,00



Estado do Pará
GOVERNO MUNICIPAL DE TUCURUI
PREFEITURA MUNICIPAL DE TUCURUI



9.6	91931	SINAPI	CABO DE COBRE FLEXÍVEL ISOLADO, 6 MM ² , ANTI-CHAMA 0,6/1,0 KV, PARA CIRCUITOS TERMINAIS - FORNECIMENTO E INSTALAÇÃO. AF_12/2015	M	2.000,00	R\$ 6,51	R\$ 8,39	R\$ 16.780,00
9.7	91937	SINAPI	CAIXA OCTOGONAL 3" X 3", PVC, INSTALADA EM LAJE - FORNECIMENTO E INSTALAÇÃO. AF_12/2015	UN	100,00	R\$ 7,44	R\$ 9,58	R\$ 958,00
9.8	91936	SINAPI	CAIXA OCTOGONAL 4" X 4", PVC, INSTALADA EM LAJE - FORNECIMENTO E INSTALAÇÃO. AF_12/2015	UN	100,00	R\$ 8,59	R\$ 11,07	R\$ 1.107,00
9.9	170882	SEDOP	CAIXA POLIFASICA PADRAO CELPA	UN	13,00	R\$ 157,91	R\$ 203,42	R\$ 2.644,46
9.10	91940	SINAPI	CAIXA RETANGULAR 4" X 2" MÉDIA (1,30 M DO PISO), PVC, INSTALADA EM PAREDE - FORNECIMENTO E INSTALAÇÃO. AF_12/2015	UN	200,00	R\$ 10,39	R\$ 13,38	R\$ 2.676,00
9.11	93660	SINAPI	DISJUNTOR BIPOLAR TIPO DIN, CORRENTE NOMINAL DE 10A - FORNECIMENTO E INSTALAÇÃO. AF_10/2020	UN	65,00	R\$ 43,23	R\$ 55,69	R\$ 3.619,85
9.12	93661	SINAPI	DISJUNTOR BIPOLAR TIPO DIN, CORRENTE NOMINAL DE 16A - FORNECIMENTO E INSTALAÇÃO. AF_10/2020	UN	100,00	R\$ 44,08	R\$ 56,78	R\$ 5.678,00
9.13	93662	SINAPI	DISJUNTOR BIPOLAR TIPO DIN, CORRENTE NOMINAL DE 20A - FORNECIMENTO E INSTALAÇÃO. AF_10/2020	UN	100,00	R\$ 45,73	R\$ 58,91	R\$ 5.891,00
9.14	93663	SINAPI	DISJUNTOR BIPOLAR TIPO DIN, CORRENTE NOMINAL DE 25A - FORNECIMENTO E INSTALAÇÃO. AF_10/2020	UN	65,00	R\$ 45,73	R\$ 58,91	R\$ 3.829,15
9.15	93664	SINAPI	DISJUNTOR BIPOLAR TIPO DIN, CORRENTE NOMINAL DE 32A - FORNECIMENTO E INSTALAÇÃO. AF_10/2020	UN	65,00	R\$ 47,73	R\$ 61,49	R\$ 3.996,85
9.16	93665	SINAPI	DISJUNTOR BIPOLAR TIPO DIN, CORRENTE NOMINAL DE 40A - FORNECIMENTO E INSTALAÇÃO. AF_10/2020	UN	50,00	R\$ 50,28	R\$ 64,77	R\$ 3.238,50
9.17	93653	SINAPI	DISJUNTOR MONOPOLAR TIPO DIN, CORRENTE NOMINAL DE 10A - FORNECIMENTO E INSTALAÇÃO. AF_10/2020	UN	120,00	R\$ 8,72	R\$ 11,23	R\$ 1.347,60
9.18	93654	SINAPI	DISJUNTOR MONOPOLAR TIPO DIN, CORRENTE NOMINAL DE 16A - FORNECIMENTO E INSTALAÇÃO. AF_10/2020	UN	100,00	R\$ 9,14	R\$ 11,77	R\$ 1.177,00
9.19	93656	SINAPI	DISJUNTOR MONOPOLAR TIPO DIN, CORRENTE NOMINAL DE 25A - FORNECIMENTO E INSTALAÇÃO. AF_10/2020	UN	100,00	R\$ 9,97	R\$ 12,84	R\$ 1.284,00
9.20	93657	SINAPI	DISJUNTOR MONOPOLAR TIPO DIN, CORRENTE NOMINAL DE 32A - FORNECIMENTO E INSTALAÇÃO. AF_10/2020	UN	100,00	R\$ 10,96	R\$ 14,12	R\$ 1.412,00
9.21	93658	SINAPI	DISJUNTOR MONOPOLAR TIPO DIN, CORRENTE NOMINAL DE 40A - FORNECIMENTO E INSTALAÇÃO. AF_10/2020	UN	65,00	R\$ 15,87	R\$ 20,44	R\$ 1.328,60



Estado do Pará
GOVERNO MUNICIPAL DE TUCURUI
PREFEITURA MUNICIPAL DE TUCURUI



9.22	93667	SINAPI	DISJUNTOR TRIPOLAR TIPO DIN, CORRENTE NOMINAL DE 10A - FORNECIMENTO E INSTALAÇÃO. AF_10/2020	UN	35,00	R\$ 53,97	R\$ 69,52	R\$ 2.433,20
9.23	93669	SINAPI	DISJUNTOR TRIPOLAR TIPO DIN, CORRENTE NOMINAL DE 20A - FORNECIMENTO E INSTALAÇÃO. AF_10/2020	UN	35,00	R\$ 57,72	R\$ 74,35	R\$ 2.602,25
9.24	93673	SINAPI	DISJUNTOR TRIPOLAR TIPO DIN, CORRENTE NOMINAL DE 50A - FORNECIMENTO E INSTALAÇÃO. AF_10/2020	UN	35,00	R\$ 71,55	R\$ 92,17	R\$ 3.225,95
9.25	91854	SINAPI	ELETRODUTO FLEXÍVEL CORRUGADO, PVC, DN 25 MM (3/4"), PARA CIRCUITOS TERMINAIS, INSTALADO EM PAREDE - FORNECIMENTO E INSTALAÇÃO. AF_12/2015	M	3.300,00	R\$ 6,20	R\$ 7,99	R\$ 26.367,00
9.26	91856	SINAPI	ELETRODUTO FLEXÍVEL CORRUGADO, PVC, DN 32 MM (1"), PARA CIRCUITOS TERMINAIS, INSTALADO EM PAREDE - FORNECIMENTO E INSTALAÇÃO. AF_12/2015	M	650,00	R\$ 7,80	R\$ 10,05	R\$ 6.532,50
9.27	170631	SEDOP	ELETRODUTO PVC DE 1 1/2"	M	550,00	R\$ 16,63	R\$ 21,42	R\$ 11.781,00
9.28	170630	SEDOP	ELETRODUTO PVC DE 2"	M	350,00	R\$ 20,88	R\$ 26,90	R\$ 9.415,00
9.29	432	Próprio	FORNECIMENTO E INSTALAÇÃO DE LUMINÁRIAS DE LED 24 W	un	350,00	R\$ 86,53	R\$ 111,47	R\$ 39.014,50
9.30	433	Próprio	FORNECIMENTO E INSTALAÇÃO DE LUMINÁRIAS DE LED 18 W - SOBREPOR	un	160,00	R\$ 55,62	R\$ 71,65	R\$ 11.464,00
9.31	91952	SINAPI	INTERRUPTOR SIMPLES (1 MÓDULO), 10A/250V, SEM SUPORTE E SEM PLACA FORNECIMENTO E INSTALAÇÃO	UN	200,00	R\$ 13,63	R\$ 17,56	R\$ 3.512,00
9.32	83465	SINAPI	INTERRUPTOR INTERMEDIÁRIO (FOUR-WAY) - FORNECIMENTO E INSTALAÇÃO	UN	20,00	R\$ 42,62	R\$ 54,90	R\$ 1.098,00
9.33	92033	SINAPI	INTERRUPTOR PARALELO (2 MÓDULOS) COM 1 TOMADA DE EMBUTIR 2P+T 10 A, INCLUINDO SUPORTE E PLACA - FORNECIMENTO E INSTALAÇÃO. AF_12/2015	UN	65,00	R\$ 55,88	R\$ 71,98	R\$ 4.678,70
9.34	97610	SINAPI	LÂMPADA COMPACTA DE LED 10 W, BASE E27 - FORNECIMENTO E INSTALAÇÃO. AF_02/2020	UN	100,00	R\$ 15,83	R\$ 20,39	R\$ 2.039,00
9.35	97607	SINAPI	LUMINÁRIA ARANDELA TIPO TARTARUGA, DE SOBREPOR, COM 1 LÂMPADA LED DE 6 W, SEM REATOR - FORNECIMENTO E INSTALAÇÃO. AF_02/2020	UN	35,00	R\$ 69,42	R\$ 89,43	R\$ 3.130,05



Estado do Pará
GOVERNO MUNICIPAL DE TUCURUI
PREFEITURA MUNICIPAL DE TUCURUI



9.36	93145	SINAPI	PONTO DE ILUMINAÇÃO E TOMADA, RESIDENCIAL, INCLUINDO INTERRUPTOR SIMPLES E TOMADA 10A/250V, CAIXA ELÉTRICA, ELETRODUTO, CABO, RASGO, QUEBRA E CHUMBAMENTO (EXCLUINDO LUMINÁRIA E LÂMPADA). AF_01/2016	UN	200,00	R\$ 151,56	R\$ 195,24	R\$ 39.048,00
9.37	93142	SINAPI	PONTO DE TOMADA RESIDENCIAL INCLUINDO TOMADA (2 MÓDULOS) 10A/250V, CAIXA ELÉTRICA, ELETRODUTO, CABO, RASGO, QUEBRA E CHUMBAMENTO. AF_01/2016	UN	250,00	R\$ 139,76	R\$ 180,04	R\$ 45.010,00
9.38	74131/004	SINAPI	QUADRO DE DISTRIBUICAO DE ENERGIA DE EMBUTIR, EM CHAPA METALICA, PARA 18 DISJUNTORES TERMOMAGNETICOS MONOPOLARES, COM BARRAMENTO TRIFASICO E NEUTRO, FORNECIMENTO E INSTALACAO	UN	50,00	R\$ 357,51	R\$ 460,54	R\$ 23.027,00
9.39	74131/005	SINAPI	QUADRO DE DISTRIBUICAO DE ENERGIA DE EMBUTIR, EM CHAPA METALICA, PARA 24 DISJUNTORES TERMOMAGNETICOS MONOPOLARES, COM BARRAMENTO TRIFASICO E NEUTRO, FORNECIMENTO E INSTALACAO	UN	35,00	R\$ 411,43	R\$ 530,00	R\$ 18.550,00
9.40	74131/007	SINAPI	QUADRO DE DISTRIBUICAO DE ENERGIA DE EMBUTIR, EM CHAPA METALICA, PARA 40 DISJUNTORES TERMOMAGNETICOS MONOPOLARES, COM BARRAMENTO TRIFASICO E NEUTRO, FORNECIMENTO E INSTALACAO	UN	20,00	R\$ 656,67	R\$ 845,92	R\$ 16.918,40
9.41	83463	SINAPI	QUADRO DE DISTRIBUICAO DE ENERGIA EM CHAPA DE ACO GALVANIZADO, PARA 12 DISJUNTORES TERMOMAGNETICOS MONOPOLARES, COM BARRAMENTO TRIFASICO E NEUTRO - FORNECIMENTO E INSTALACAO	UN	55,00	R\$ 278,11	R\$ 358,26	R\$ 19.704,30
Total item 9								R\$ 412.497,36
10	INSTALAÇÕES HIDROSANITÁRIAS							
10.1	INSTALAÇÕES HIDRÁULICAS							
10.1.1	180299	SEDOP	PONTO DE AGUA (INCL. TUBOS E CONEXOES)	Pt	200,00	R\$ 354,67	R\$ 456,89	R\$ 91.378,00
10.1.2	89402	SINAPI	TUBO, PVC, SOLDÁVEL, DN 25MM, INSTALADO EM RAMAL DE DISTRIBUIÇÃO DE ÁGUA - FORNECIMENTO E INSTALAÇÃO. AF_12/2014	M	550,00	R\$ 6,76	R\$ 8,71	R\$ 4.790,50
10.1.3	89403	SINAPI	TUBO, PVC, SOLDÁVEL, DN 32MM, INSTALADO EM RAMAL DE DISTRIBUIÇÃO DE ÁGUA - FORNECIMENTO E INSTALAÇÃO. AF_12/2014	M	550,00	R\$ 11,21	R\$ 14,44	R\$ 7.942,00



Estado do Pará
GOVERNO MUNICIPAL DE TUCURUI
PREFEITURA MUNICIPAL DE TUCURUI



10.1.4	89448	SINAPI	TUBO, PVC, SOLDÁVEL, DN 40MM, INSTALADO EM PRUMADA DE ÁGUA - FORNECIMENTO E INSTALAÇÃO. AF_12/2014	M	350,00	R\$ 10,60	R\$ 13,65	R\$ 4.777,50
10.1.5	89449	SINAPI	TUBO, PVC, SOLDÁVEL, DN 50MM, INSTALADO EM PRUMADA DE ÁGUA - FORNECIMENTO E INSTALAÇÃO. AF_12/2014	M	350,00	R\$ 12,20	R\$ 15,72	R\$ 5.502,00
10.1.6	89450	SINAPI	TUBO, PVC, SOLDÁVEL, DN 60MM, INSTALADO EM PRUMADA DE ÁGUA - FORNECIMENTO E INSTALAÇÃO. AF_12/2014	M	120,00	R\$ 20,09	R\$ 25,88	R\$ 3.105,60
10.1.7	88503	SINAPI	CAIXA D'ÁGUA EM POLIETILENO, 1000 LITROS, COM ACESSÓRIOS	UN	13,00	R\$ 728,15	R\$ 938,00	R\$ 12.194,00
10.1.8	88504	SINAPI	CAIXA D'ÁGUA EM POLIETILENO, 500 LITROS, COM ACESSÓRIOS	UN	13,00	R\$ 573,26	R\$ 738,47	R\$ 9.600,11
10.1.9	181504	SEDOP	RESERVATORIO EM POLIETILENO DE 3.000 L	UN	5,00	R\$ 2.876,40	R\$ 3.705,38	R\$ 18.526,90
Total item 10.1								R\$ 157.816,61
10.2	INSTALAÇÕES SANITÁRIAS							
10.2.1	98102	SINAPI	CAIXA DE GORDURA SIMPLES, CIRCULAR, EM CONCRETO PRÉ-MOLDADO, DIÂMETRO INTERNO = 0,4 M, ALTURA INTERNA = 0,4 M. AF_12/2020	UN	30,00	R\$ 76,33	R\$ 98,33	R\$ 2.949,90
10.2.2	83446	SINAPI	CAIXA DE PASSAGEM 30X30X40 COM TAMPA E DRENO BRITA	UN	30,00	R\$ 180,16	R\$ 232,08	R\$ 6.962,40
10.2.3	95463	SINAPI	FOSSA SÉPTICA EM ALVENARIA DE TIJOLO CERÂMICO MACIÇO, DIMENSÕES EXTERNAS DE 1,90X1,10X1,40 M, VOLUME DE 1.500 LITROS, REVESTIDO INTERNAMENTE COM MASSA ÚNICA E IMPERMEABILIZANTE E COM TAMPA DE CONCRETO ARMADO COM ESPESSURA DE 8 CM	UN	10,00	R\$ 1.858,30	R\$ 2.393,86	R\$ 23.938,60
10.2.4	98093	SINAPI	FILTRO ANAERÓBIO RETANGULAR, EM ALVENARIA COM BLOCOS DE CONCRETO, DIMENSÕES INTERNAS: 1,6 X 5,6 X 1,67 M, VOLUME ÚTIL: 10752 L (PARA 103 CONTRIBUINTES). AF_12/2020	UN	6,00	R\$ 12.270,68	R\$ 15.807,09	R\$ 94.842,54
10.2.5	98101	SINAPI	SUMIDOURO RETANGULAR, EM ALVENARIA COM BLOCOS DE CONCRETO, DIMENSÕES INTERNAS: 1,6 X 5,8 X 3,0 M, ÁREA DE INFILTRAÇÃO: 50 M² (PARA 20 CONTRIBUINTES). AF_12/2020	UN	6,00	R\$ 7.292,83	R\$ 9.394,62	R\$ 56.367,72
10.2.6	180214	SEDOP	PONTO DE ESGOTO (INCL. TUBOS, CONEXOES, CX. E RALOS)	Pt	200,00	R\$ 306,10	R\$ 394,32	R\$ 78.864,00



Estado do Pará
GOVERNO MUNICIPAL DE TUCURUI
PREFEITURA MUNICIPAL DE TUCURUI



10.2.7	89709	SINAPI	RALO SIFONADO, PVC, DN 100 X 40 MM, JUNTA SOLDÁVEL, FORNECIDO E INSTALADO EM RAMAL DE DESCARGA OU EM RAMAL DE ESGOTO SANITÁRIO. AF_12/2014	UN	40,00	R\$ 9,19	R\$ 11,84	R\$ 473,60
10.2.8	89714	SINAPI	TUBO PVC, SERIE NORMAL, ESGOTO PREDIAL, DN 100 MM, FORNECIDO E INSTALADO EM RAMAL DE DESCARGA OU RAMAL DE ESGOTO SANITÁRIO. AF_12/2014	M	400,00	R\$ 40,71	R\$ 52,44	R\$ 20.976,00
10.2.9	89711	SINAPI	TUBO PVC, SERIE NORMAL, ESGOTO PREDIAL, DN 40 MM, FORNECIDO E INSTALADO EM RAMAL DE DESCARGA OU RAMAL DE ESGOTO SANITÁRIO. AF_12/2014	M	250,00	R\$ 14,08	R\$ 18,14	R\$ 4.535,00
10.2.10	89712	SINAPI	TUBO PVC, SERIE NORMAL, ESGOTO PREDIAL, DN 50 MM, FORNECIDO E INSTALADO EM RAMAL DE DESCARGA OU RAMAL DE ESGOTO SANITÁRIO. AF_12/2014	M	250,00	R\$ 20,94	R\$ 26,97	R\$ 6.742,50
Total item 10.2								R\$ 296.652,26
Total item 10								R\$ 454.468,87
11	REVESTIMENTOS							
11.1	87879	SINAPI	CHAPISCO APLICADO EM ALVENARIAS E ESTRUTURAS DE CONCRETO INTERNAS, COM COLHER DE PEDREIRO. ARGAMASSA TRAÇO 1:3 COM PREPARO EM BETONEIRA 400L. AF_06/2014	m ²	3.500,00	R\$ 3,48	R\$ 4,48	R\$ 15.680,00
11.2	110762	SEDOP	EMBOÇO COM ARGAMASSA 1:6:ADIT. PLAST.	m ²	1.000,00	R\$ 33,21	R\$ 42,78	R\$ 42.780,00
11.3	87529	SINAPI	MASSA ÚNICA, PARA RECEBIMENTO DE PINTURA, EM ARGAMASSA TRAÇO 1:2:8, PREPARO MECÂNICO COM BETONEIRA 400L, APLICADA MANUALMENTE EM FACES INTERNAS DE PAREDES, ESPESSURA DE 20MM, COM EXECUÇÃO DE TALISCAS. AF_06/2014	m ²	2.500,00	R\$ 34,10	R\$ 43,93	R\$ 109.825,00
11.4	87273	SINAPI	REVESTIMENTO CERÂMICO PARA PAREDES INTERNAS COM PLACAS TIPO ESMALTADA EXTRA DE DIMENSÕES 33X45 CM APLICADAS EM AMBIENTES DE ÁREA MAIOR QUE 5 M ² NA ALTURA INTEIRA DAS PAREDES. AF_06/2014	m ²	1.000,00	R\$ 52,77	R\$ 67,98	R\$ 67.980,00
11.5	434	Próprio	FORNECIMENTO E INSTALAÇÃO DE MOLDURA PARA OS PILARES DO MURO PADRÃO PMT	m	65,00	R\$ 66,11	R\$ 85,16	R\$ 5.535,40
11.6	87881	SINAPI	CHAPISCO APLICADO NO TETO, COM ROLO PARA TEXTURA ACRÍLICA. ARGAMASSA TRAÇO 1:4 E EMULSÃO POLIMÉRICA (ADESIVO) COM PREPARO MANUAL. AF_06/2014	m ²	1.300,00	R\$ 4,82	R\$ 6,21	R\$ 8.073,00



Estado do Pará
GOVERNO MUNICIPAL DE TUCURUI
PREFEITURA MUNICIPAL DE TUCURUI



11.7	90408	SINAPI	MASSA ÚNICA, PARA RECEBIMENTO DE PINTURA, EM ARGAMASSA TRAÇO 1:2:8, PREPARO MECÂNICO COM BETONEIRA 400L, APLICADA MANUALMENTE EM TETO, ESPESSURA DE 10MM, COM EXECUÇÃO DE TALISCAS. AF_03/2015	m ²	1.300,00	R\$ 28,94	R\$ 37,28	R\$ 48.464,00
Total item 11								R\$ 298.337,40
12	PINTURA							
12.1	88415	SINAPI	APLICAÇÃO MANUAL DE FUNDO SELADOR ACRÍLICO EM PAREDES EXTERNAS DE CASAS. AF_06/2014	m ²	17.000,00	R\$ 2,16	R\$ 2,78	R\$ 47.260,00
12.2	88497	SINAPI	APLICAÇÃO E LIXAMENTO DE MASSA LÁTEX EM PAREDES, DUAS DEMÃOS. AF_06/2014	m ²	17.000,00	R\$ 10,33	R\$ 13,31	R\$ 226.270,00
12.3	435	Próprio	APLICAÇÃO MANUAL DE PINTURA COM TINTA LÁTEX ACRÍLICA EM PAREDES, NA COR OCEANO FABRICANTE CORAL OU SIMILAR	m ²	4.300,00	R\$ 17,37	R\$ 22,38	R\$ 96.234,00
12.4	436	Próprio	APLICAÇÃO MANUAL DE PINTURA COM TINTA LÁTEX ACRÍLICA EM PAREDES, NA COR URBANO FABRICANTE CORAL OU SIMILAR	m ²	1.700,00	R\$ 12,34	R\$ 15,90	R\$ 27.030,00
12.5	437	Próprio	APLICAÇÃO MANUAL DE PINTURA COM TINTA LÁTEX ACRÍLICA EM PAREDES, NA BRANCO GELO FABRICANTE CORAL OU SIMILAR	m ²	11.000,00	R\$ 9,86	R\$ 12,70	R\$ 139.700,00
12.6	73739/001	SINAPI	PINTURA ESMALTE ACETINADO EM MADEIRA, DUAS DEMAOS	m ²	1.000,00	R\$ 15,50	R\$ 19,97	R\$ 19.970,00
12.7	95468	SINAPI	PINTURA ESMALTE BRILHANTE (2 DEMAOS) SOBRE SUPERFICIE METALICA, INCLUSIVE PROTECAO COM ZARCAO (1 DEMA0)	m ²	2.000,00	R\$ 35,31	R\$ 45,49	R\$ 90.980,00
12.8	74245/001	SINAPI	PINTURA ACRILICA EM PISO CIMENTADO DUAS DEMAOS	m ²	5.200,00	R\$ 13,60	R\$ 17,52	R\$ 91.104,00
12.9	41595	SINAPI	PINTURA ACRILICA DE FAIXAS DE DEMARCAÇÃO EM QUADRA POLIESPORTIVA, 5 CM DE LARGURA	M	1.600,00	R\$ 10,15	R\$ 13,08	R\$ 20.928,00
Total item 12								R\$ 759.476,00
13	PISO							
13.1	87630	SINAPI	CONTRAPISO EM ARGAMASSA TRAÇO 1:4 (CIMENTO E AREIA), PREPARO MECÂNICO COM BETONEIRA 400 L, APLICADO EM ÁREAS SECAS SOBRE LAJE, ADERIDO, ESPESSURA 3CM. AF_06/2014	m ²	2.600,00	R\$ 38,34	R\$ 49,39	R\$ 128.414,00
13.2	87700	SINAPI	CONTRAPISO EM ARGAMASSA TRAÇO 1:4 (CIMENTO E AREIA), PREPARO MECÂNICO COM BETONEIRA 400 L, APLICADO EM ÁREAS SECAS SOBRE LAJE, NÃO ADERIDO, ESPESSURA 6CM. AF_06/2014	m ²	1.300,00	R\$ 46,47	R\$ 59,86	R\$ 77.818,00



Estado do Pará
GOVERNO MUNICIPAL DE TUCURUI
PREFEITURA MUNICIPAL DE TUCURUI



13.3	438	Próprio	PREPARO E EXECUÇÃO DE PISO TIPO CALÇADA, EM CONCRETO 15 MPA , ESPESSURA DE 5 CM, COM JUNTA PLÁSTICA DE DILATAÇÃO PARA PISOS	m³	140,00	R\$ 603,94	R\$ 778,00	R\$ 108.920,00
13.4	92395	SINAPI	EXECUÇÃO DE PAVIMENTO EM PISO INTERTRAVADO, COM BLOCO SEXTAVADO DE 25 X 25 CM, ESPESSURA 10 CM. AF_12/2015	m²	1.000,00	R\$ 65,04	R\$ 83,78	R\$ 83.780,00
13.5	439	Próprio	FORNECIMENTO E APLICAÇÃO DE PISO EM PORCELANATO RETIFICADO CEMENTO GRIGIO 60 X 60 CM , COM ARGAMASSA AC-III, INCLUSIVE REJUNTE CINZA PLATINA	m²	600,00	R\$ 98,38	R\$ 126,73	R\$ 76.038,00
13.6	440	Próprio	FORNECIMENTO E INSTALAÇÃO DE PISO CERÂMICO RETIFICADO E ACETINADO 0,55 X 0,55, PEI IV, ASSENTADO SOBRE PISO EXISTENTE	m²	2.000,00	R\$ 57,64	R\$ 74,25	R\$ 148.500,00
13.7	88650	SINAPI	RODAPÉ CERÂMICO DE 7CM DE ALTURA COM PLACAS TIPO ESMALTADA EXTRA DE DIMENSÕES 60X60CM. AF_06/2014	M	1.200,00	R\$ 12,23	R\$ 15,75	R\$ 18.900,00
13.8	98689	SINAPI	SOLEIRA EM GRANITO, LARGURA 15 CM, ESPESSURA 2,0 CM. AF_09/2020	M	120,00	R\$ 51,16	R\$ 65,90	R\$ 7.908,00
13.9	130728	SEDOP	PISOTATIL DIRECIONAL NA COR AMARELO 25X25 PREMOLDADO (16 UNIDADES)	m²	200,00	R\$ 101,71	R\$ 131,02	R\$ 26.204,00
13.10	130890	SEDOP	PISO DE BORRACHA TATIL (16 UN)	m²	150,00	R\$ 174,11	R\$ 224,29	R\$ 33.643,50
13.11	72136	SINAPI	PISO INDUSTRIAL DE ALTA RESISTENCIA, ESPESSURA 8MM, INCLUSO JUNTAS DE DILATAÇÃO PLÁSTICAS E POLIMENTO MECANIZADO	m²	150,00	R\$ 81,76	R\$ 105,32	R\$ 15.798,00
Total item 13								R\$ 725.923,50
14	LOUÇAS E METAIS							
14.1	190716	SEDOP	BARRA EM AGO INOX (PNE)	M	30,00	R\$ 220,32	R\$ 283,82	R\$ 8.514,60
14.2	86900	SINAPI	CUBA DE EMBUTIR RETANGULAR DE AÇO INOXIDÁVEL, 46 X 30 X 12 CM - FORNECIMENTO E INSTALAÇÃO. AF_01/2020	UN	15,00	R\$ 151,91	R\$ 195,69	R\$ 2.935,35
14.3	190691	SEDOP	DUCHA HIGIENICA CROMADA	UN	20,00	R\$ 89,23	R\$ 114,95	R\$ 2.299,00
14.4	441	Próprio	FORNECIMENTO E INSTALAÇÃO DE BANCADA DE GRANITO EM VERDE UBATUBA	m³	50,00	R\$ 437,31	R\$ 563,34	R\$ 28.167,00



Estado do Pará
GOVERNO MUNICIPAL DE TUCURUI
PREFEITURA MUNICIPAL DE TUCURUI



14.5	86939	SINAPI	LAVATÓRIO LOUÇA BRANCA COM COLUNA, *44 X 35,5* CM, PADRÃO POPULAR, INCLUSO SIFÃO FLEXÍVEL EM PVC, VÁLVULA E ENGATE FLEXÍVEL 30CM EM PLÁSTICO E COM TORNEIRA CROMADA PADRÃO POPULAR - FORNECIMENTO E INSTALAÇÃO. AF_01/2020	UN	20,00	R\$ 274,09	R\$ 353,08	R\$ 7.061,60
14.6	86943	SINAPI	LAVATÓRIO LOUÇA BRANCA SUSPENSO, 29,5 X 39CM OU EQUIVALENTE, PADRÃO POPULAR, INCLUSO SIFÃO FLEXÍVEL EM PVC, VÁLVULA E ENGATE FLEXÍVEL 30CM EM PLÁSTICO E TORNEIRA CROMADA DE MESA, PADRÃO POPULAR - FORNECIMENTO E INSTALAÇÃO. AF_01/2020	UN	15,00	R\$ 169,59	R\$ 218,47	R\$ 3.277,05
14.7	74234/001	SINAPI	MICTORIO SIFONADO DE LOUCA BRANCA COM PERTENCES, COM REGISTRO DE PRESSAO 1/2" COM CANOPLA CROMADA ACABAMENTO SIMPLES E CONJUNTO PARA FIXACAO - FORNECIMENTO E INSTALACAO	UN	20,00	R\$ 459,91	R\$ 592,46	R\$ 11.849,20
14.8	86915	SINAPI	TORNEIRA CROMADA DE MESA, 1/2" OU 3/4", PARA LAVATÓRIO, PADRÃO MÉDIO - FORNECIMENTO E INSTALAÇÃO. AF_01/2020	UN	50,00	R\$ 69,19	R\$ 89,13	R\$ 4.456,50
14.9	86912	SINAPI	TORNEIRA CROMADA LONGA, DE PAREDE, 1/2" OU 3/4", PARA PIA DE COZINHA, PADRÃO MÉDIO - FORNECIMENTO E INSTALAÇÃO. AF_12/2013	UN	50,00	R\$ 35,10	R\$ 45,22	R\$ 2.261,00
14.10	191519	SEDOP	TORNEIRA DE METAL CROMADA BICA MOVEL P/ PIA/TANQUE	UN	20,00	R\$ 91,52	R\$ 117,90	R\$ 2.358,00
14.11	99635	SINAPI	VÁLVULA DE DESCARGA METÁLICA, BASE 1 1/2 ", ACABAMENTO METALICO CROMADO - FORNECIMENTO E INSTALAÇÃO. AF_01/2019	UN	10,00	R\$ 247,76	R\$ 319,16	R\$ 3.191,60
14.12	86931	SINAPI	VASO SANITÁRIO SIFONADO COM CAIXA ACOPLADA LOUÇA BRANCA, INCLUSO ENGATE FLEXÍVEL EM PLÁSTICO BRANCO, 1/2 X 40CM - FORNECIMENTO E INSTALAÇÃO. AF_01/2020	UN	50,00	R\$ 355,78	R\$ 458,32	R\$ 22.916,00
14.13	95469	SINAPI	VASO SANITARIO SIFONADO CONVENCIONAL COM LOUÇA BRANCA - FORNECIMENTO E INSTALAÇÃO. AF_01/2020	UN	30,00	R\$ 162,53	R\$ 209,37	R\$ 6.281,10
14.14	190224	SEDOP	CAIXA DE DESCARGA PLASTICA - EXTERNA	UN	40,00	R\$ 122,83	R\$ 158,23	R\$ 6.329,20
14.15	100849	SINAPI	ASSENTO SANITÁRIO CONVENCIONAL - FORNECIMENTO E INSTALACAO. AF_01/2020	UN	40,00	R\$ 28,54	R\$ 36,77	R\$ 1.470,80
14.16	101965	SINAPI	PEITORIL LINEAR EM GRANITO OU MÁRMORE, L = 15CM, COMPRIMENTO DE ATÉ 2M, ASSENTADO COM ARGAMASSA 1:6 COM ADITIVO. AF_11/2020	M	30,00	R\$ 89,01	R\$ 114,66	R\$ 3.439,80



Estado do Pará
GOVERNO MUNICIPAL DE TUCURUI
PREFEITURA MUNICIPAL DE TUCURUI



Total item 14								R\$	116.807,80
15	SPDA								
15.1	171165	SEDOP	HASTE DE APO COBREADA 5/8"X3,0M C/ CONECTOR	UN	30,00	R\$ 93,97	R\$ 121,05	R\$ 3.631,50	
15.2	171092	SEDOP	ELETRODUTO DE F°G° DE 3/4"	M	100,00	R\$ 11,86	R\$ 15,28	R\$ 1.528,00	
15.3	171123	SEDOP	CONECTOR DE EMENDA PARA CABO 35 MM2	UN	100,00	R\$ 8,68	R\$ 11,18	R\$ 1.118,00	
15.4	171074	SEDOP	TERMINAL DE COMPRESSAO EM LATAO 35MM2	UN	100,00	R\$ 4,28	R\$ 5,51	R\$ 551,00	
15.5	96989	SINAPI	CAPTOR TIPO FRANKLIN PARA SPDA - FORNECIMENTO E INSTALAÇÃO. AF_12/2017	UN	30,00	R\$ 109,40	R\$ 140,93	R\$ 4.227,90	
15.6	96973	SINAPI	CORDOALHA DE COBRE NU 35 MM², NÃO ENTERRADA, COM ISOLADOR - FORNECIMENTO E INSTALAÇÃO.	M	1.000,00	R\$ 38,69	R\$ 49,84	R\$ 49.840,00	
15.7	96974	SINAPI	CORDOALHA DE COBRE NU 50 MM², NÃO ENTERRADA, COM ISOLADOR - FORNECIMENTO E INSTALAÇÃO	M	1.000,00	R\$ 48,97	R\$ 63,08	R\$ 63.080,00	
15.8	171470	SEDOP	CAIXA ZB - INSPEÇÃO C/ TAMPA DE AÇO	UN	60,00	R\$ 68,28	R\$ 87,96	R\$ 5.277,60	
15.9	171065	SEDOP	SUORTE ISOLADO C/ BRAÇADEIRA P/ PARA RAI0	UN	300,00	R\$ 38,97	R\$ 50,20	R\$ 15.060,00	
15.10	171064	SEDOP	SINALEIRA DUPLO COM RELÉ FOELETRICO P/ PARA-RAIO	UN	30,00	R\$ 267,00	R\$ 343,95	R\$ 10.318,50	
15.11	30	Próprio	FORNECIMENTO E INSTALAÇÃO DE TERMINAL AEREO	UN	100,00	R\$ 32,62	R\$ 42,02	R\$ 4.202,00	
15.12	96988	SINAPI	MASTRO 1 ½ PARA SPDA - FORNECIMENTO E INSTALAÇÃO.	UN	30,00	R\$ 166,41	R\$ 214,37	R\$ 6.431,10	
Total item 15								R\$	165.265,60
16	IMPERMEABILIZAÇÃO								
16.1	98557	SINAPI	IMPERMEABILIZAÇÃO DE SUPERFÍCIE COM EMULSÃO ASFÁLTICA, 2 DEMÃOS AF_06/2018	m²	500,00	R\$ 31,84	R\$ 41,02	R\$ 20.510,00	
16.2	080293	SEDOP	IMPERMEABILIZAGAO PARA BALDRAME(IGOL 2 + SIKA 1)	m²	400,00	R\$ 59,21	R\$ 76,27	R\$ 30.508,00	
16.3	080300	SEDOP	IMUNIZAGAO P/MADEIRA C/CARBOLINEUM	m²	400,00	R\$ 6,19	R\$ 7,97	R\$ 3.188,00	
16.4	080702	SEDOP	MANTA ASFALTICA C/ FILME DE ALUMINIO	m²	500,00	R\$ 66,70	R\$ 85,92	R\$ 42.960,00	
16.5	080703	SEDOP	MANTA ASFALTICA SBS-4MM C/ FILME DE POLIETILENO	m²	400,00	R\$ 78,78	R\$ 101,48	R\$ 40.592,00	
16.6	98553	SINAPI	IMPERMEABILIZAÇÃO DE SUPERFÍCIE COM MEMBRANA À BASE DE POLIURETANO, 2 DEMÃOS. AF_06/2018	m²	200,00	R\$ 131,80	R\$ 169,78	R\$ 33.956,00	
Total item 16								R\$	171.714,00
17	PREVENÇÃO E COMBATE A INCÊNDIO E PÂNICO								
17.1	201507	SEDOP	EXTINTOR DE INCENDIO ABC - 6KG	UN	40,00	R\$ 184,49	R\$ 237,66	R\$ 9.506,40	



Estado do Pará
GOVERNO MUNICIPAL DE TUCURUI
PREFEITURA MUNICIPAL DE TUCURUI



17.2	190793	SEDOP	ASPERSOR (ESGUICHO) GIRATORIO 1/2" (INCL. MANGUEIRA -30M)	CJ	5,00	R\$ 69,62	R\$ 89,68	R\$ 448,40
17.3	101912	SINAPI	ABRIGO PARA HIDRANTE, 75X45X17CM, COM REGISTRO GLOBO ANGULAR 45 GRAUS 2 1/2", ADAPTADOR STORZ 2 1/2", MANGUEIRA DE INCÊNDIO 15M 2 1/2" E ESGUICHO EM LATÃO 2 1/2" - FORNECIMENTO E INSTALAÇÃO. AF_10/2020	UN	10,00	R\$ 1.078,64	R\$ 1.389,50	R\$ 13.895,00
17.4	101915	SINAPI	CONJUNTO DE MANGUEIRA PARA COMBATE A INCÊNDIO EM FIBRA DE POLIESTER PURA, COM 1.1/2", REVESTIDA INTERNAMENTE, COMPRIMENTO DE 15M - FORNECIMENTO E INSTALAÇÃO. AF_10/2020	UN	10,00	R\$ 254,65	R\$ 328,04	R\$ 3.280,40
17.5	442	Próprio	PLACA DE ORIENTAÇÃO	UN	150,00	R\$ 42,22	R\$ 54,39	R\$ 8.158,50
17.6	443	Próprio	PLACA DE ADVERTÊNCIA	UN	100,00	R\$ 44,20	R\$ 56,94	R\$ 5.694,00
17.7	444	Próprio	PLACA DE EQUIPAMENTOS	UN	100,00	R\$ 66,17	R\$ 85,24	R\$ 8.524,00
17.8	97599	SINAPI	LUMINÁRIA DE EMERGÊNCIA, COM 30 LÂMPADAS LED DE 2 W, SEM REATOR - FORNECIMENTO E INSTALAÇÃO. AF_02/2020	UN	300,00	R\$ 28,02	R\$ 36,10	R\$ 10.830,00
Total item 17								R\$ 60.336,70
18	URBANIZAÇÃO E SERVIÇOS COMPLEMENTARES							
18.1	190529	SEDOP	BEBEDOURO AGO INOX C/4 TORNEIRAS E FILTRO (DET.5)	UN	12,00	R\$ 3.036,17	R\$ 3.911,19	R\$ 46.934,28
18.2	445	Próprio	PLACA INAUGURACAO EM ALUMINIO 0,40X0,60M FORNECIMENTO E COLOCACAO	UN	12,00	R\$ 631,34	R\$ 813,29	R\$ 9.759,48
18.3	270220	SEDOP	LIMPEZA GERAL E ENTREGA DA OBRA	m²	9.000,00	R\$ 6,02	R\$ 7,75	R\$ 69.750,00
18.4	260652	SEDOP	MURO EM ALVENARIA,REBOCADO E PINTADO 2 FACES(H=2.50M)	M	1.000,00	R\$ 596,08	R\$ 767,87	R\$ 767.870,00
18.5	260168	SEDOP	PLANTIO DE GRAMA (INCL. TERRA PRETA)	m²	500,00	R\$ 24,60	R\$ 31,69	R\$ 15.845,00
18.6	180513	SEDOP	CANALETA EM ALVENARIA (0.30X0.30M) REBOCADA INTERNAMENTE	M	200,00	R\$ 98,44	R\$ 126,81	R\$ 25.362,00
18.7	220497	SEDOP	POÇO TUBULAR D= 6" - PROF.= 50M	UN	6,00	R\$ 25.906,87	R\$ 33.373,23	R\$ 200.239,38
Total item 18								R\$ 1.135.760,14
Total geral da planilha								R\$ 7.527.083,60



Estado do Pará
GOVERNO MUNICIPAL DE TUCURUI
PREFEITURA MUNICIPAL DE TUCURUI



ANEXO II - D
LOTE 04 MANUTENÇÕES SECRETARIA DE ASSISTÊNCIA SOCIAL

BDI 28,82%

Sinapi JANEIRO/2021 e Sedop SETEMBRO/2020

ENCARGOS SOCIAIS DESONERADOS: 89,42%(HORA) 49,63%(MÊS)

Item	Código	Banco	Descrição	Und	Quant.	Valor Unit	Valor Unit com BDI	Total
1	SERVIÇOS PRELIMINARES							
1.1	010005	SEDOP	BARRACAO DE MADEIRA/ALMOXARIFADO	m ²	30,00	R\$ 246,85	R\$ 317,99	R\$ 9.539,70
1.2	73859/002	SINAPI	CAPINA E LIMPEZA MANUAL DE TERRENO	m ²	650,00	R\$ 1,20	R\$ 1,55	R\$ 1.007,50
1.5	99059	SINAPI	LOCAÇÃO CONVENCIONAL DE OBRA, UTILIZANDO GABARITO DE TÁBUAS CORRIDAS PONTALETADAS A CADA 2,00M - 2 UTILIZAÇÕES. AF_10/2018	M	300,00	R\$ 42,38	R\$ 54,59	R\$ 16.377,00
1.6	011340	SEDOP	PLACA DE OBRA EM LONA COM PLOTAGEM DE GRAFICA	m ²	22,50	R\$ 161,40	R\$ 207,92	R\$ 4.678,20
1.7	98459	SINAPI	TAPUME COM TELHA METÁLICA. AF_05/2018	m ²	500,00	R\$ 99,17	R\$ 127,75	R\$ 63.875,00
Total item 1								R\$ 95.477,40
2	DEMOLIÇÕES, RETIRADAS E REVISÕES							
2.1	84084	SINAPI	APICOAMENTO MANUAL DE SUPERFICIE DE CONCRETO	m ²	650,00	R\$ 6,02	R\$ 7,75	R\$ 5.037,50
2.2	020020	SEDOP	DEMOLIGAO DA ESTRUTURA EM MADEIRA DA COBERTURA	m ²	1.200,00	R\$ 5,99	R\$ 7,72	R\$ 9.264,00
2.3	97622	SINAPI	DEMOLIÇÃO DE ALVENARIA DE BLOCO FURADO, DE FORMA MANUAL, SEM REAPROVEITAMENTO. AF_12/2017	m ³	50,00	R\$ 39,26	R\$ 50,57	R\$ 2.528,50
2.4	97631	SINAPI	DEMOLIÇÃO DE ARGAMASSAS, DE FORMA MANUAL, SEM REAPROVEITAMENTO. AF_12/2017	m ²	650,00	R\$ 2,28	R\$ 2,94	R\$ 1.911,00
2.5	97626	SINAPI	DEMOLIÇÃO DE PILARES E VIGAS EM CONCRETO ARMADO, DE FORMA MANUAL, SEM REAPROVEITAMENTO. AF_12/2017	m ³	10,00	R\$ 417,17	R\$ 537,40	R\$ 5.374,00
2.6	97633	SINAPI	DEMOLIÇÃO DE REVESTIMENTO CERÂMICO, DE FORMA MANUAL, SEM REAPROVEITAMENTO. AF_12/2017	m ²	500,00	R\$ 15,93	R\$ 20,52	R\$ 10.260,00



Estado do Pará
GOVERNO MUNICIPAL DE TUCURUI
PREFEITURA MUNICIPAL DE TUCURUI



2.7	97632	SINAPI	DEMOLIÇÃO DE RODAPÉ CERÂMICO, DE FORMA MANUAL, SEM REAPROVEITAMENTO. AF_12/2017	M	300,00	R\$ 1,82	R\$ 2,34	R\$ 702,00
2.8	72089	SINAPI	RECOLOCACAO DE TELHAS CERAMICAS TIPO FRANCESA, CONSIDERANDO REAPROVEITAMENTO DE MATERIAL	m²	1.200,00	R\$ 10,84	R\$ 13,96	R\$ 16.752,00
2.9	97645	SINAPI	REMOÇÃO DE JANELAS, DE FORMA MANUAL, SEM REAPROVEITAMENTO. AF_12/2017	m²	100,00	R\$ 21,95	R\$ 28,28	R\$ 2.828,00
2.10	97644	SINAPI	REMOÇÃO DE PORTAS, DE FORMA MANUAL, SEM REAPROVEITAMENTO. AF_12/2017	m²	150,00	R\$ 6,36	R\$ 8,19	R\$ 1.228,50
2.11	97647	SINAPI	REMOÇÃO DE TELHAS, DE FIBROCIMENTO, METÁLICA E CERÂMICA, DE FORMA MANUAL, SEM REAPROVEITAMENTO. AF_12/2017	m²	1.000,00	R\$ 2,38	R\$ 3,07	R\$ 3.070,00
2.12	020677	SEDOP	RETIRADA DE PINTURA (C/ ESCOVA DE AGO)	m²	5.000,00	R\$ 5,10	R\$ 6,57	R\$ 32.850,00
2.13	020174	SEDOP	RETIRADA DE ENTULHO - MANUALMENTE (INCLUINDO CAIXA COLETORA)	m³	50,00	R\$ 90,06	R\$ 116,02	R\$ 5.801,00
2.14	020171	SEDOP	RETIRADA DE ENTULHO C/ EQUIPAMENTO DISTANCIA ATE 5K	m³	250,00	R\$ 22,44	R\$ 28,91	R\$ 7.227,50
2.15	021534	SEDOP	RETIRADA DE FORRO EM PVC, INCL. BARROTEAMENTO	m²	650,00	R\$ 5,05	R\$ 6,51	R\$ 4.231,50
2.16	021526	SEDOP	RETIRADA DE LOUGA SANITARIA	UN	25,00	R\$ 33,46	R\$ 43,10	R\$ 1.077,50
2.17	020855	SEDOP	RETIRADA DE LUMINARIAS	UN	150,00	R\$ 13,63	R\$ 17,56	R\$ 2.634,00
2.18	020235	SEDOP	RETIRADA DE PISO CERAMICO, INCLUSIVE CAMADA REGULARIZADORA	m²	1.200,00	R\$ 6,77	R\$ 8,72	R\$ 10.464,00
2.19	020864	SEDOP	RETIRADA DE SOLEIRA E PEITORIL	m²	80,00	R\$ 15,07	R\$ 19,41	R\$ 1.552,80
2.20	020307	SEDOP	RETIRADA DE TELHAS DE BARRO	m²	1.000,00	R\$ 8,46	R\$ 10,90	R\$ 10.900,00
2.21	180844	SEDOP	REVISAO DE PONTO DE AGUA	Pt	200,00	R\$ 106,40	R\$ 137,06	R\$ 27.412,00
2.22	180845	SEDOP	REVISAO DE PONTO DE ESGOTO	Pt	200,00	R\$ 122,44	R\$ 157,73	R\$ 31.546,00
Total item 2								R\$ 194.651,80
3	INFRAESTRUTURA							
3.1	93358	SINAPI	ESCAVAÇÃO MANUAL DE VALA COM PROFUNDIDADE MENOR OU IGUAL A 1,30 M. AF_03/2016	m³	50,00	R\$ 59,57	R\$ 76,74	R\$ 3.837,00
3.2	94097	SINAPI	PREPARO DE FUNDO DE VALA COM LARGURA MENOR QUE 1,5 M, EM LOCAL COM NÍVEL BAIXO DE INTERFERÊNCIA. AF_06/2016	m²	350,00	R\$ 4,42	R\$ 5,69	R\$ 1.991,50
3.3	050258	SEDOP	CONCRETO C/ SEIXO FCK= 15 MPA (INCL. PREPARO E LANGAMENTO)	m³	15,00	R\$ 632,43	R\$ 814,70	R\$ 12.220,50



Estado do Pará
GOVERNO MUNICIPAL DE TUCURUI
PREFEITURA MUNICIPAL DE TUCURUI



3.4	051172	SEDOP	CONCRETO ARMADO FCK=25MPA COM FORMA APARENTE - 1 REAPROVEITAMENTO	m ³	50,00	R\$ 2.544,91	R\$ 3.278,35	R\$ 163.917,50
3.5	050037	SEDOP	DESFORMA	m ²	350,00	R\$ 4,51	R\$ 5,81	R\$ 2.033,50
3.6	96995	SINAPI	REATERRO MANUAL APILOADO COM SOQUETE. AF_10/2017	m ³	35,00	R\$ 36,12	R\$ 46,53	R\$ 1.628,55
Total item 3								R\$ 185.628,55
4	SUPERESTRUTURA							
4.1	050258	SEDOP	CONCRETO C/ SEIXO FCK= 15 MPA (INCL. PREPARO E LANGAMENTO)	m ³	100,00	R\$ 632,43	R\$ 814,70	R\$ 81.470,00
4.2	050037	SEDOP	DESFORMA	m ²	350,00	R\$ 4,51	R\$ 5,81	R\$ 2.033,50
4.3	050771	SEDOP	LAJE PRE-MOLDADA TRELIGADA (INCL. CAPIAMENTO)	m ²	350,00	R\$ 132,74	R\$ 171,00	R\$ 59.850,00
Total item 4								R\$ 143.353,50
5	VEDAÇÕES							
5.1	87503	SINAPI	ALVENARIA DE VEDAÇÃO DE BLOCOS CERÂMICOS FURADOS NA HORIZONTAL DE 9X19X19CM (ESPESSURA 9CM) DE PAREDES COM ÁREA LÍQUIDA MAIOR OU IGUAL A 6M ² SEM VÃOS E ARGAMASSA DE ASSENTAMENTO COM PREPARO EM BETONEIRA. AF_06/2014	m ²	850,00	R\$ 62,08	R\$ 79,97	R\$ 67.974,50
5.2	060045	SEDOP	ALVENARIA TIJOLO DE BARRO A SINGELO	m ²	35,00	R\$ 80,50	R\$ 103,70	R\$ 3.629,50
5.3	061357	SEDOP	DIVISORIA EM GESSO ACARTONADO E= 9CM	m ²	250,00	R\$ 95,25	R\$ 122,70	R\$ 30.675,00
5.4	061353	SEDOP	DIVISORIA NAVAL PERFIL EM AGO/MIOLO CELULAR	m ²	400,00	R\$ 102,27	R\$ 131,74	R\$ 52.696,00
5.5	429	Próprio	FORNECIMENTO DE MATERIAIS E MÃO-DE-OBRA PARA EXECUÇÃO DE SERVIÇOS DE INSTALAÇÃO DE DIVISÓRIAS EM GRANITO VERDE UBATUBA, INCL. FERRAGENS DE FIXAÇÃO	m ²	30,00	R\$ 553,17	R\$ 712,59	R\$ 21.377,70
5.6	091513	SEDOP	PAINEL FIXO EM VIDRO TEMPERADO DE 10MM	m ²	25,00	R\$ 515,57	R\$ 664,16	R\$ 16.604,00
5.7	061087	SEDOP	RECOMPOSIGAO DE ALVENARIA - INSTALAGAO DE PONTOS	m ²	20,00	R\$ 45,63	R\$ 58,78	R\$ 1.175,60
5.8	430	Próprio	FORNECIMENTO DE MATERIAIS E MÃO-DE-OBRA PARA EXECUÇÃO DE SERVIÇOS DE INSTALAÇÃO DE DIVISÓRIA EM BLOCOS DE GESSO	m ²	250,00	R\$ 67,57	R\$ 87,04	R\$ 21.760,00
Total item 5								R\$ 215.892,30
6	COBERTURA							



Estado do Pará
GOVERNO MUNICIPAL DE TUCURUI
PREFEITURA MUNICIPAL DE TUCURUI



6.1	94228	SINAPI	CALHA EM CHAPA DE AÇO GALVANIZADO NÚMERO 24, DESENVOLVIMENTO DE 50 CM, INCLUSO TRANSPORTE VERTICAL. AF_07/2019	M	350,00	R\$ 55,11	R\$ 70,99	R\$ 24.846,50
6.2	050353	SEDOP	CONCRETO ARMADO P/ RUFOS	m³	25,00	R\$ 1.940,26	R\$ 2.499,44	R\$ 62.486,00
6.3	94219	SINAPI	CUMEEIRA E ESPIGÃO PARA TELHA CERÂMICA EMBOÇADA COM ARGAMASSA TRAÇO 1:2:9 (CIMENTO, CAL E AREIA), PARA TELHADOS COM MAIS DE 2 ÁGUAS, INCLUSO TRANSPORTE VERTICAL. AF_07/2019	M	650,00	R\$ 24,41	R\$ 31,44	R\$ 20.436,00
6.4	94223	SINAPI	CUMEEIRA PARA TELHA DE FIBROCIMENTO ONDULADA E = 6 MM, INCLUSO ACESSÓRIOS DE FIXAÇÃO E IÇAMENTO. AF_07/2019	M	650,00	R\$ 65,19	R\$ 83,98	R\$ 54.587,00
6.5	94201	SINAPI	TELHAMENTO COM TELHA CERÂMICA CAPA-CANAL, TIPO COLONIAL, COM ATÉ 2 ÁGUAS, INCLUSO TRANSPORTE VERTICAL. AF_07/2019	m²	1.500,00	R\$ 33,55	R\$ 43,22	R\$ 64.830,00
6.6	94207	SINAPI	TELHAMENTO COM TELHA ONDULADA DE FIBROCIMENTO E = 6 MM, COM RECOBRIMENTO LATERAL DE 1/4 DE ONDA PARA TELHADO COM INCLINAÇÃO MAIOR QUE 10°, COM ATÉ 2 ÁGUAS, INCLUSO IÇAMENTO. AF_07/2019	m²	1.500,00	R\$ 50,99	R\$ 65,69	R\$ 98.535,00
6.7	94213	SINAPI	TELHAMENTO COM TELHA DE AÇO/ALUMÍNIO E = 0,5 MM, COM ATÉ 2 ÁGUAS, INCLUSO IÇAMENTO. AF_07/2019	m²	250,00	R\$ 82,39	R\$ 106,13	R\$ 26.532,50
6.8	070194	SEDOP	TESOURA EM MAD. DE LEI P/ VAO DE 8.0M	UN	8,00	R\$ 1.703,17	R\$ 2.194,02	R\$ 17.552,16
6.9	92541	SINAPI	TRAMA DE MADEIRA COMPOSTA POR RIPAS, CAIBROS E TERÇAS PARA TELHADOS DE ATÉ 2 ÁGUAS PARA TELHA CERÂMICA CAPA-CANAL, INCLUSO TRANSPORTE VERTICAL. AF_07/2019	m²	1.000,00	R\$ 61,75	R\$ 79,55	R\$ 79.550,00
6.10	92543	SINAPI	TRAMA DE MADEIRA COMPOSTA POR TERÇAS PARA TELHADOS DE ATÉ 2 ÁGUAS PARA TELHA ONDULADA DE FIBROCIMENTO, METÁLICA, PLÁSTICA OU TERMOACÚSTICA, INCLUSO TRANSPORTE VERTICAL. AF_07/2019	m²	1.000,00	R\$ 17,33	R\$ 22,32	R\$ 22.320,00
Total item 6								R\$ 471.675,16
7	FORRO							
7.1	140348	SEDOP	BARROTEAMENTO EM MADEIRA DE LEI P/ FORRO PVC	m²	1.000,00	R\$ 47,42	R\$ 61,09	R\$ 61.090,00
7.2	141336	SEDOP	FORRO EM LAMBRI DE PVC	m²	1.000,00	R\$ 26,57	R\$ 34,23	R\$ 34.230,00
7.3	96109	SINAPI	FORRO EM PLACAS DE GESSO, PARA AMBIENTES RESIDENCIAIS. AF_05/2017_P	m²	350,00	R\$ 30,61	R\$ 39,43	R\$ 13.800,50



Estado do Pará
GOVERNO MUNICIPAL DE TUCURUI
PREFEITURA MUNICIPAL DE TUCURUI



Total item 7								R\$	109.120,50
8	ESQUADRIAS								
8.1	90843	SINAPI	KIT DE PORTA DE MADEIRA PARA PINTURA, SEMI-OCA (LEVE OU MÉDIA), PADRÃO MÉDIO, 80X210CM, ESPESSURA DE 3,5CM, ITENS INCLUSOS: DOBRADIÇAS, MONTAGEM E INSTALAÇÃO DO BATENTE, FECHADURA COM EXECUÇÃO DO FURO - FORNECIMENTO E INSTALAÇÃO. AF_12/2019	UN	50,00	R\$ 679,16	R\$ 874,89	R\$ 43.744,50	
8.2	90842	SINAPI	KIT DE PORTA DE MADEIRA PARA PINTURA, SEMI-OCA (LEVE OU MÉDIA), PADRÃO MÉDIO, 70X210CM, ESPESSURA DE 3,5CM, ITENS INCLUSOS: DOBRADIÇAS, MONTAGEM E INSTALAÇÃO DO BATENTE, FECHADURA COM EXECUÇÃO DO FURO - FORNECIMENTO E INSTALAÇÃO. AF_12/2019	UN	50,00	R\$ 646,03	R\$ 832,22	R\$ 41.611,00	
8.3	90841	SINAPI	KIT DE PORTA DE MADEIRA PARA PINTURA, SEMI-OCA (LEVE OU MÉDIA), PADRÃO MÉDIO, 60X210CM, ESPESSURA DE 3,5CM, ITENS INCLUSOS: DOBRADIÇAS, MONTAGEM E INSTALAÇÃO DO BATENTE, FECHADURA COM EXECUÇÃO DO FURO - FORNECIMENTO E INSTALAÇÃO. AF_12/2019	UN	50,00	R\$ 640,20	R\$ 824,71	R\$ 41.235,50	
8.4	90826	SINAPI	ALIZAR / GUARNIÇÃO DE 5X1,5CM PARA PORTA DE 60X210CM FIXADO COM PREGOS, PADRÃO MÉDIO - FORNECIMENTO E INSTALAÇÃO. AF_08/2015	UN	25,00	R\$ 23,36	R\$ 30,09	R\$ 752,25	
8.5	90827	SINAPI	ALIZAR / GUARNIÇÃO DE 5X1,5CM PARA PORTA DE 70X210CM FIXADO COM PREGOS, PADRÃO MÉDIO - FORNECIMENTO E INSTALAÇÃO. AF_08/2015	UN	25,00	R\$ 24,62	R\$ 31,72	R\$ 793,00	
8.6	90828	SINAPI	ALIZAR / GUARNIÇÃO DE 5X1,5CM PARA PORTA DE 80X210CM FIXADO COM PREGOS, PADRÃO MÉDIO - FORNECIMENTO E INSTALAÇÃO. AF_08/2015	UN	25,00	R\$ 25,89	R\$ 33,35	R\$ 833,75	
8.7	91341	SINAPI	PORTA EM ALUMÍNIO DE ABRIR TIPO VENEZIANA COM GUARNIÇÃO, FIXAÇÃO COM PARAFUSOS - FORNECIMENTO E INSTALAÇÃO. AF_12/2019	m ²	50,00	R\$ 353,15	R\$ 454,93	R\$ 22.746,50	
8.8	091508	SEDOP	PORTA EM MDF REVESTIDA COM LAMINADO, COM CAIXILHO, ALIZAR E FERRAGENS DE 0,8X2,10M	UN	50,00	R\$ 790,02	R\$ 1.017,70	R\$ 50.885,00	
8.10	94582	SINAPI	JANELA DE ALUMÍNIO DE CORRER, 2 FOLHAS, FIXAÇÃO COM ARGAMASSA, COM VIDROS, PADRONIZADA. AF_07/2016	m ²	35,00	R\$ 260,08	R\$ 335,04	R\$ 11.726,40	



Estado do Pará
GOVERNO MUNICIPAL DE TUCURUI
PREFEITURA MUNICIPAL DE TUCURUI



8.11	99861	SINAPI	GRADIL EM FERRO FIXADO EM VÃOS DE JANELAS, FORMADO POR BARRAS CHATAS DE 25X4,8 MM. AF_04/2019	m ²	80,00	R\$ 419,62	R\$ 540,55	R\$ 43.244,00
8.12	431	Próprio	FORNECIMENTO DE MATERIAIS E MÃO-DE-OBRA PARA EXECUÇÃO DE SERVIÇOS PARA GRADE DE FERRO EM METALOM (INCL. PINT.ANTI-CORROSIVA)	m ²	100,00	R\$ 393,85	R\$ 507,36	R\$ 50.736,00
8.13	94569	SINAPI	JANELA DE ALUMÍNIO TIPO MAXIM-AR, COM VIDROS, BATENTE E FERRAGENS. EXCLUSIVE ALIZAR, ACABAMENTO E CONTRAMARCO. FORNECIMENTO E INSTALAÇÃO. AF_12/2019	m ²	50,00	R\$ 411,47	R\$ 530,06	R\$ 26.503,00
8.14	94585	SINAPI	JANELA DE ALUMÍNIO DE CORRER, 4 FOLHAS, FIXAÇÃO COM ARGAMASSA, COM VIDROS, PADRONIZADA. AF_07/2016	m ²	35,00	R\$ 299,88	R\$ 386,31	R\$ 13.520,85
8.15	91304	SINAPI	FECHADURA DE EMBUTIR COM CILINDRO, EXTERNA, COMPLETA, ACABAMENTO PADRÃO POPULAR, INCLUSO EXECUÇÃO DE FURO - FORNECIMENTO E INSTALAÇÃO. AF_12/2019	UN	50,00	R\$ 71,28	R\$ 91,82	R\$ 4.591,00
8.16	100709	SINAPI	DOBRADIÇA EM AÇO/FERRO, 3" X 21/2", E=1,9 A 2MM, SEN ANEL, CROMADO OU ZINCADO, TAMPA BOLA, COM PARAFUSOS. AF_12/2019	UN	40,00	R\$ 37,81	R\$ 48,71	R\$ 1.948,40
Total item 8								R\$ 354.871,15
9	INSTALAÇÕES ELÉTRICAS							
9.1	91926	SINAPI	CABO DE COBRE FLEXÍVEL ISOLADO, 2,5 MM ² , ANTI-CHAMA 450/750 V, PARA CIRCUITOS TERMINAIS - FORNECIMENTO E INSTALAÇÃO. AF_12/2015	M	4.000,00	R\$ 2,65	R\$ 3,41	R\$ 13.640,00
9.2	91928	SINAPI	CABO DE COBRE FLEXÍVEL ISOLADO, 4 MM ² , ANTI-CHAMA 450/750 V, PARA CIRCUITOS TERMINAIS - FORNECIMENTO E INSTALAÇÃO. AF_12/2015	M	1.200,00	R\$ 4,28	R\$ 5,51	R\$ 6.612,00
9.3	91933	SINAPI	CABO DE COBRE FLEXÍVEL ISOLADO, 10 MM ² , ANTI-CHAMA 0,6/1,0 KV, PARA CIRCUITOS TERMINAIS - FORNECIMENTO E INSTALAÇÃO. AF_12/2015	M	350,00	R\$ 10,22	R\$ 13,17	R\$ 4.609,50
9.4	91935	SINAPI	CABO DE COBRE FLEXÍVEL ISOLADO, 16 MM ² , ANTI-CHAMA 0,6/1,0 KV, PARA CIRCUITOS TERMINAIS - FORNECIMENTO E INSTALAÇÃO. AF_12/2015	M	200,00	R\$ 15,55	R\$ 20,03	R\$ 4.006,00
9.5	92986	SINAPI	CABO DE COBRE FLEXÍVEL ISOLADO, 35 MM ² , ANTI-CHAMA 0,6/1,0 KV, PARA DISTRIBUIÇÃO - FORNECIMENTO E INSTALAÇÃO. AF_12/2015	M	120,00	R\$ 23,29	R\$ 30,00	R\$ 3.600,00



Estado do Pará
GOVERNO MUNICIPAL DE TUCURUI
PREFEITURA MUNICIPAL DE TUCURUI



9.6	91931	SINAPI	CABO DE COBRE FLEXÍVEL ISOLADO, 6 MM ² , ANTI-CHAMA 0,6/1,0 KV, PARA CIRCUITOS TERMINAIS - FORNECIMENTO E INSTALAÇÃO. AF_12/2015	M	1.000,00	R\$ 6,51	R\$ 8,39	R\$ 8.390,00
9.7	91937	SINAPI	CAIXA OCTOGONAL 3" X 3", PVC, INSTALADA EM LAJE - FORNECIMENTO E INSTALAÇÃO. AF_12/2015	UN	50,00	R\$ 7,44	R\$ 9,58	R\$ 479,00
9.8	91936	SINAPI	CAIXA OCTOGONAL 4" X 4", PVC, INSTALADA EM LAJE - FORNECIMENTO E INSTALAÇÃO. AF_12/2015	UN	50,00	R\$ 8,59	R\$ 11,07	R\$ 553,50
9.9	170882	SEDOF	CAIXA POLIFASICA PADRAO CELPA	UN	6,00	R\$ 157,91	R\$ 203,42	R\$ 1.220,52
9.10	91940	SINAPI	CAIXA RETANGULAR 4" X 2" MÉDIA (1,30 M DO PISO), PVC, INSTALADA EM PAREDE - FORNECIMENTO E INSTALAÇÃO. AF_12/2015	UN	100,00	R\$ 10,39	R\$ 13,38	R\$ 1.338,00
9.11	93660	SINAPI	DISJUNTOR BIPOLAR TIPO DIN, CORRENTE NOMINAL DE 10A - FORNECIMENTO E INSTALAÇÃO. AF_10/2020	UN	35,00	R\$ 43,23	R\$ 55,69	R\$ 1.949,15
9.12	93661	SINAPI	DISJUNTOR BIPOLAR TIPO DIN, CORRENTE NOMINAL DE 16A - FORNECIMENTO E INSTALAÇÃO. AF_10/2020	UN	50,00	R\$ 44,08	R\$ 56,78	R\$ 2.839,00
9.13	93662	SINAPI	DISJUNTOR BIPOLAR TIPO DIN, CORRENTE NOMINAL DE 20A - FORNECIMENTO E INSTALAÇÃO. AF_10/2020	UN	50,00	R\$ 45,73	R\$ 58,91	R\$ 2.945,50
9.14	93663	SINAPI	DISJUNTOR BIPOLAR TIPO DIN, CORRENTE NOMINAL DE 25A - FORNECIMENTO E INSTALAÇÃO. AF_10/2020	UN	35,00	R\$ 45,73	R\$ 58,91	R\$ 2.061,85
9.15	93664	SINAPI	DISJUNTOR BIPOLAR TIPO DIN, CORRENTE NOMINAL DE 32A - FORNECIMENTO E INSTALAÇÃO. AF_10/2020	UN	35,00	R\$ 47,73	R\$ 61,49	R\$ 2.152,15
9.16	93665	SINAPI	DISJUNTOR BIPOLAR TIPO DIN, CORRENTE NOMINAL DE 40A - FORNECIMENTO E INSTALAÇÃO. AF_10/2020	UN	25,00	R\$ 50,28	R\$ 64,77	R\$ 1.619,25
9.17	93653	SINAPI	DISJUNTOR MONOPOLAR TIPO DIN, CORRENTE NOMINAL DE 10A - FORNECIMENTO E INSTALAÇÃO. AF_10/2020	UN	60,00	R\$ 8,72	R\$ 11,23	R\$ 673,80
9.18	93654	SINAPI	DISJUNTOR MONOPOLAR TIPO DIN, CORRENTE NOMINAL DE 16A - FORNECIMENTO E INSTALAÇÃO. AF_10/2020	UN	50,00	R\$ 9,14	R\$ 11,77	R\$ 588,50
9.19	93656	SINAPI	DISJUNTOR MONOPOLAR TIPO DIN, CORRENTE NOMINAL DE 25A - FORNECIMENTO E INSTALAÇÃO. AF_10/2020	UN	50,00	R\$ 9,97	R\$ 12,84	R\$ 642,00
9.20	93657	SINAPI	DISJUNTOR MONOPOLAR TIPO DIN, CORRENTE NOMINAL DE 32A - FORNECIMENTO E INSTALAÇÃO. AF_10/2020	UN	50,00	R\$ 10,96	R\$ 14,12	R\$ 706,00
9.21	93658	SINAPI	DISJUNTOR MONOPOLAR TIPO DIN, CORRENTE NOMINAL DE 40A - FORNECIMENTO E INSTALAÇÃO. AF_10/2020	UN	35,00	R\$ 15,87	R\$ 20,44	R\$ 715,40



Estado do Pará
GOVERNO MUNICIPAL DE TUCURUI
PREFEITURA MUNICIPAL DE TUCURUI



9.22	93667	SINAPI	DISJUNTOR TRIPOLAR TIPO DIN, CORRENTE NOMINAL DE 10A - FORNECIMENTO E INSTALAÇÃO. AF_10/2020	UN	15,00	R\$ 53,97	R\$ 69,52	R\$ 1.042,80
9.23	93669	SINAPI	DISJUNTOR TRIPOLAR TIPO DIN, CORRENTE NOMINAL DE 20A - FORNECIMENTO E INSTALAÇÃO. AF_10/2020	UN	15,00	R\$ 57,72	R\$ 74,35	R\$ 1.115,25
9.24	93673	SINAPI	DISJUNTOR TRIPOLAR TIPO DIN, CORRENTE NOMINAL DE 50A - FORNECIMENTO E INSTALAÇÃO. AF_10/2020	UN	15,00	R\$ 71,55	R\$ 92,17	R\$ 1.382,55
9.25	91854	SINAPI	ELETRODUTO FLEXÍVEL CORRUGADO, PVC, DN 25 MM (3/4"), PARA CIRCUITOS TERMINAIS, INSTALADO EM PAREDE - FORNECIMENTO E INSTALAÇÃO. AF_12/2015	M	1.500,00	R\$ 6,20	R\$ 7,99	R\$ 11.985,00
9.26	91856	SINAPI	ELETRODUTO FLEXÍVEL CORRUGADO, PVC, DN 32 MM (1"), PARA CIRCUITOS TERMINAIS, INSTALADO EM PAREDE - FORNECIMENTO E INSTALAÇÃO. AF_12/2015	M	350,00	R\$ 7,80	R\$ 10,05	R\$ 3.517,50
9.27	170631	SEDOP	ELETRODUTO PVC DE 1 1/2"	M	250,00	R\$ 16,63	R\$ 21,42	R\$ 5.355,00
9.28	170630	SEDOP	ELETRODUTO PVC DE 2"	M	150,00	R\$ 20,88	R\$ 26,90	R\$ 4.035,00
9.29	432	Próprio	FORNECIMENTO E INSTALAÇÃO DE LUMINÁRIAS DE LED 24 W	un	150,00	R\$ 86,53	R\$ 111,47	R\$ 16.720,50
9.30	433	Próprio	FORNECIMENTO E INSTALAÇÃO DE LUMINÁRIAS DE LED 18 W - SOBREPOR	un	85,00	R\$ 55,62	R\$ 71,65	R\$ 6.090,25
9.31	91952	SINAPI	INTERRUPTOR SIMPLES (1 MÓDULO), 10A/250V, SEM SUPORTE E SEM PLACA FORNECIMENTO E INSTALAÇÃO	UN	100,00	R\$ 13,63	R\$ 17,56	R\$ 1.756,00
9.32	83465	SINAPI	INTERRUPTOR INTERMEDIÁRIO (FOUR-WAY) - FORNECIMENTO E INSTALACAO	UN	10,00	R\$ 42,62	R\$ 54,90	R\$ 549,00
9.33	92033	SINAPI	INTERRUPTOR PARALELO (2 MÓDULOS) COM 1 TOMADA DE EMBUTIR 2P+T 10 A, INCLUINDO SUPORTE E PLACA - FORNECIMENTO E INSTALAÇÃO. AF_12/2015	UN	35,00	R\$ 55,88	R\$ 71,98	R\$ 2.519,30
9.34	97610	SINAPI	LÂMPADA COMPACTA DE LED 10 W, BASE E27 - FORNECIMENTO E INSTALAÇÃO. AF_02/2020	UN	50,00	R\$ 15,83	R\$ 20,39	R\$ 1.019,50
9.35	97607	SINAPI	LUMINÁRIA ARANDELA TIPO TARTARUGA, DE SOBREPOR, COM 1 LÂMPADA LED DE 6 W, SEM REATOR - FORNECIMENTO E INSTALAÇÃO. AF_02/2020	UN	15,00	R\$ 69,42	R\$ 89,43	R\$ 1.341,45



Estado do Pará
GOVERNO MUNICIPAL DE TUCURUI
PREFEITURA MUNICIPAL DE TUCURUI



9.36	93145	SINAPI	PONTO DE ILUMINAÇÃO E TOMADA, RESIDENCIAL, INCLUINDO INTERRUPTOR SIMPLES E TOMADA 10A/250V, CAIXA ELÉTRICA, ELETRODUTO, CABO, RASGO, QUEBRA E CHUMBAMENTO (EXCLUINDO LUMINÁRIA E LÂMPADA). AF_01/2016	UN	100,00	R\$ 151,56	R\$ 195,24	R\$ 19.524,00
9.37	93142	SINAPI	PONTO DE TOMADA RESIDENCIAL INCLUINDO TOMADA (2 MÓDULOS) 10A/250V, CAIXA ELÉTRICA, ELETRODUTO, CABO, RASGO, QUEBRA E CHUMBAMENTO. AF_01/2016	UN	120,00	R\$ 139,76	R\$ 180,04	R\$ 21.604,80
9.38	74131/004	SINAPI	QUADRO DE DISTRIBUICAO DE ENERGIA DE EMBUTIR, EM CHAPA METALICA, PARA 18 DISJUNTORES TERMOMAGNETICOS MONOPOLARES, COM BARRAMENTO TRIFASICO E NEUTRO, FORNECIMENTO E INSTALACAO	UN	25,00	R\$ 357,51	R\$ 460,54	R\$ 11.513,50
9.39	74131/005	SINAPI	QUADRO DE DISTRIBUICAO DE ENERGIA DE EMBUTIR, EM CHAPA METALICA, PARA 24 DISJUNTORES TERMOMAGNETICOS MONOPOLARES, COM BARRAMENTO TRIFASICO E NEUTRO, FORNECIMENTO E INSTALACAO	UN	15,00	R\$ 411,43	R\$ 530,00	R\$ 7.950,00
9.40	74131/007	SINAPI	QUADRO DE DISTRIBUICAO DE ENERGIA DE EMBUTIR, EM CHAPA METALICA, PARA 40 DISJUNTORES TERMOMAGNETICOS MONOPOLARES, COM BARRAMENTO TRIFASICO E NEUTRO, FORNECIMENTO E INSTALACAO	UN	10,00	R\$ 656,67	R\$ 845,92	R\$ 8.459,20
9.41	83463	SINAPI	QUADRO DE DISTRIBUICAO DE ENERGIA EM CHAPA DE ACO GALVANIZADO, PARA 12 DISJUNTORES TERMOMAGNETICOS MONOPOLARES, COM BARRAMENTO TRIFASICO E NEUTRO - FORNECIMENTO E INSTALACAO	UN	25,00	R\$ 278,11	R\$ 358,26	R\$ 8.956,50
Total item 9								R\$ 197.778,22
10	INSTALAÇÕES HIDROSANITÁRIAS							
10.1	INSTALAÇÕES HIDRÁULICAS							
10.1.1	180299	SE Dop	PONTO DE AGUA (INCL. TUBOS E CONEXOES)	Pt	100,00	R\$ 354,67	R\$ 456,89	R\$ 45.689,00
10.1.2	89402	SINAPI	TUBO, PVC, SOLDÁVEL, DN 25MM, INSTALADO EM RAMAL DE DISTRIBUIÇÃO DE ÁGUA - FORNECIMENTO E INSTALAÇÃO. AF_12/2014	M	250,00	R\$ 6,76	R\$ 8,71	R\$ 2.177,50
10.1.3	89403	SINAPI	TUBO, PVC, SOLDÁVEL, DN 32MM, INSTALADO EM RAMAL DE DISTRIBUIÇÃO DE ÁGUA - FORNECIMENTO E INSTALAÇÃO. AF_12/2014	M	250,00	R\$ 11,21	R\$ 14,44	R\$ 3.610,00



Estado do Pará
GOVERNO MUNICIPAL DE TUCURUI
PREFEITURA MUNICIPAL DE TUCURUI



10.1.4	89448	SINAPI	TUBO, PVC, SOLDÁVEL, DN 40MM, INSTALADO EM PRUMADA DE ÁGUA - FORNECIMENTO E INSTALAÇÃO. AF_12/2014	M	150,00	R\$ 10,60	R\$ 13,65	R\$ 2.047,50
10.1.5	89449	SINAPI	TUBO, PVC, SOLDÁVEL, DN 50MM, INSTALADO EM PRUMADA DE ÁGUA - FORNECIMENTO E INSTALAÇÃO. AF_12/2014	M	150,00	R\$ 12,20	R\$ 15,72	R\$ 2.358,00
10.1.6	89450	SINAPI	TUBO, PVC, SOLDÁVEL, DN 60MM, INSTALADO EM PRUMADA DE ÁGUA - FORNECIMENTO E INSTALAÇÃO. AF_12/2014	M	65,00	R\$ 20,09	R\$ 25,88	R\$ 1.682,20
10.1.7	88503	SINAPI	CAIXA D'ÁGUA EM POLIETILENO, 1000 LITROS, COM ACESSÓRIOS	UN	6,00	R\$ 728,15	R\$ 938,00	R\$ 5.628,00
10.1.8	88504	SINAPI	CAIXA D'ÁGUA EM POLIETILENO, 500 LITROS, COM ACESSÓRIOS	UN	6,00	R\$ 573,26	R\$ 738,47	R\$ 4.430,82
10.1.9	181504	SEDOF	RESERVATORIO EM POLIETILENO DE 3.000 L	UN	3,00	R\$ 2.876,40	R\$ 3.705,38	R\$ 11.116,14
Total item 10.1								R\$ 78.739,16
10.2	INSTALAÇÕES SANITÁRIAS							
10.2.1	98102	SINAPI	CAIXA DE GORDURA SIMPLES, CIRCULAR, EM CONCRETO PRÉ-MOLDADO, DIÂMETRO INTERNO = 0,4 M, ALTURA INTERNA = 0,4 M. AF_12/2020	UN	15,00	R\$ 76,33	R\$ 98,33	R\$ 1.474,95
10.2.2	83446	SINAPI	CAIXA DE PASSAGEM 30X30X40 COM TAMPA E DRENO BRITA	UN	15,00	R\$ 180,16	R\$ 232,08	R\$ 3.481,20
10.2.3	95463	SINAPI	FOSSA SÉPTICA EM ALVENARIA DE TIJOLO CERÂMICO MACIÇO, DIMENSÕES EXTERNAS DE 1,90X1,10X1,40 M, VOLUME DE 1.500 LITROS, REVESTIDO INTERNAMENTE COM MASSA ÚNICA E IMPERMEABILIZANTE E COM TAMPA DE CONCRETO ARMADO COM ESPESSURA DE 8 CM	UN	5,00	R\$ 1.858,30	R\$ 2.393,86	R\$ 11.969,30
10.2.4	98093	SINAPI	FILTRO ANAERÓBIO RETANGULAR, EM ALVENARIA COM BLOCOS DE CONCRETO, DIMENSÕES INTERNAS: 1,6 X 5,6 X 1,67 M, VOLUME ÚTIL: 10752 L (PARA 103 CONTRIBUINTES). AF_12/2020	UN	3,00	R\$ 12.270,68	R\$ 15.807,09	R\$ 47.421,27
10.2.5	98101	SINAPI	SUMIDOURO RETANGULAR, EM ALVENARIA COM BLOCOS DE CONCRETO, DIMENSÕES INTERNAS: 1,6 X 5,8 X 3,0 M, ÁREA DE INFILTRAÇÃO: 50 M² (PARA 20 CONTRIBUINTES). AF_12/2020	UN	3,00	R\$ 7.292,83	R\$ 9.394,62	R\$ 28.183,86
10.2.6	180214	SEDOF	PONTO DE ESGOTO (INCL. TUBOS, CONEXOES, CX. E RALOS)	Pt	100,00	R\$ 306,10	R\$ 394,32	R\$ 39.432,00



Estado do Pará
GOVERNO MUNICIPAL DE TUCURUI
PREFEITURA MUNICIPAL DE TUCURUI



10.2.7	89709	SINAPI	RALO SIFONADO, PVC, DN 100 X 40 MM, JUNTA SOLDÁVEL, FORNECIDO E INSTALADO EM RAMAL DE DESCARGA OU EM RAMAL DE ESGOTO SANITÁRIO. AF_12/2014	UN	20,00	R\$ 9,19	R\$ 11,84	R\$ 236,80
10.2.8	89714	SINAPI	TUBO PVC, SERIE NORMAL, ESGOTO PREDIAL, DN 100 MM, FORNECIDO E INSTALADO EM RAMAL DE DESCARGA OU RAMAL DE ESGOTO SANITÁRIO. AF_12/2014	M	200,00	R\$ 40,71	R\$ 52,44	R\$ 10.488,00
10.2.9	89711	SINAPI	TUBO PVC, SERIE NORMAL, ESGOTO PREDIAL, DN 40 MM, FORNECIDO E INSTALADO EM RAMAL DE DESCARGA OU RAMAL DE ESGOTO SANITÁRIO. AF_12/2014	M	120,00	R\$ 14,08	R\$ 18,14	R\$ 2.176,80
10.2.10	89712	SINAPI	TUBO PVC, SERIE NORMAL, ESGOTO PREDIAL, DN 50 MM, FORNECIDO E INSTALADO EM RAMAL DE DESCARGA OU RAMAL DE ESGOTO SANITÁRIO. AF_12/2014	M	120,00	R\$ 20,94	R\$ 26,97	R\$ 3.236,40
Total item 10.2								R\$ 148.100,58
Total item 10								R\$ 226.839,74
11	REVESTIMENTOS							
11.1	87879	SINAPI	CHAPISCO APLICADO EM ALVENARIAS E ESTRUTURAS DE CONCRETO INTERNAS, COM COLHER DE PEDREIRO. ARGAMASSA TRAÇO 1:3 COM PREPARO EM BETONEIRA 400L. AF_06/2014	m ²	1.800,00	R\$ 3,48	R\$ 4,48	R\$ 8.064,00
11.2	110762	SEDOF	EMBOÇO COM ARGAMASSA 1:6:ADIT. PLAST.	m ²	500,00	R\$ 33,21	R\$ 42,78	R\$ 21.390,00
11.3	87529	SINAPI	MASSA ÚNICA, PARA RECEBIMENTO DE PINTURA, EM ARGAMASSA TRAÇO 1:2:8, PREPARO MECÂNICO COM BETONEIRA 400L, APLICADA MANUALMENTE EM FACES INTERNAS DE PAREDES, ESPESSURA DE 20MM, COM EXECUÇÃO DE TALISCAS. AF_06/2014	m ²	1.200,00	R\$ 34,10	R\$ 43,93	R\$ 52.716,00
11.4	87273	SINAPI	REVESTIMENTO CERÂMICO PARA PAREDES INTERNAS COM PLACAS TIPO ESMALTADA EXTRA DE DIMENSÕES 33X45 CM APLICADAS EM AMBIENTES DE ÁREA MAIOR QUE 5 M ² NA ALTURA INTEIRA DAS PAREDES. AF_06/2014	m ²	500,00	R\$ 52,77	R\$ 67,98	R\$ 33.990,00
11.5	434	Próprio	FORNECIMENTO E INSTALAÇÃO DE MOLDURA PARA OS PILARES DO MURO PADRÃO PMT	m	35,00	R\$ 66,11	R\$ 85,16	R\$ 2.980,60
11.6	87881	SINAPI	CHAPISCO APLICADO NO TETO, COM ROLO PARA TEXTURA ACRÍLICA. ARGAMASSA TRAÇO 1:4 E EMULSÃO POLIMÉRICA (ADESIVO) COM PREPARO MANUAL. AF_06/2014	m ²	650,00	R\$ 4,82	R\$ 6,21	R\$ 4.036,50



Estado do Pará
GOVERNO MUNICIPAL DE TUCURUI
PREFEITURA MUNICIPAL DE TUCURUI



11.7	90408	SINAPI	MASSA ÚNICA, PARA RECEBIMENTO DE PINTURA, EM ARGAMASSA TRAÇO 1:2:8, PREPARO MECÂNICO COM BETONEIRA 400L, APLICADA MANUALMENTE EM TETO, ESPESSURA DE 10MM, COM EXECUÇÃO DE TALISCAS. AF_03/2015	m ²	650,00	R\$ 28,94	R\$ 37,28	R\$ 24.232,00
Total item 11								R\$ 147.409,10
12	PINTURA							
12.1	88415	SINAPI	APLICAÇÃO MANUAL DE FUNDO SELADOR ACRÍLICO EM PAREDES EXTERNAS DE CASAS. AF_06/2014	m ²	8.000,00	R\$ 2,16	R\$ 2,78	R\$ 22.240,00
12.2	88497	SINAPI	APLICAÇÃO E LIXAMENTO DE MASSA LÁTEX EM PAREDES, DUAS DEMÃOS. AF_06/2014	m ²	8.000,00	R\$ 10,33	R\$ 13,31	R\$ 106.480,00
12.3	435	Próprio	APLICAÇÃO MANUAL DE PINTURA COM TINTA LÁTEX ACRÍLICO EM PAREDES, NA COR OCEANO FABRICANTE CORAL OU SIMILAR	m ²	2.000,00	R\$ 17,37	R\$ 22,38	R\$ 44.760,00
12.4	436	Próprio	APLICAÇÃO MANUAL DE PINTURA COM TINTA LÁTEX ACRÍLICO EM PAREDES, NA COR URBANO FABRICANTE CORAL OU SIMILAR	m ²	1.000,00	R\$ 12,34	R\$ 15,90	R\$ 15.900,00
12.5	437	Próprio	APLICAÇÃO MANUAL DE PINTURA COM TINTA LÁTEX ACRÍLICO EM PAREDES, NA BRANCO GELO FABRICANTE CORAL OU SIMILAR	m ²	5.000,00	R\$ 9,86	R\$ 12,70	R\$ 63.500,00
12.6	73739/001	SINAPI	PINTURA ESMALTE ACETINADO EM MADEIRA, DUAS DEMAOS	m ²	500,00	R\$ 15,50	R\$ 19,97	R\$ 9.985,00
12.7	95468	SINAPI	PINTURA ESMALTE BRILHANTE (2 DEMAOS) SOBRE SUPERFICIE METALICA, INCLUSIVE PROTECAO COM ZARCAO (1 DEMAOS)	m ²	500,00	R\$ 35,31	R\$ 45,49	R\$ 22.745,00
12.8	74245/001	SINAPI	PINTURA ACRILICA EM PISO CIMENTADO DUAS DEMAOS	m ²	1.000,00	R\$ 13,60	R\$ 17,52	R\$ 17.520,00
Total item 12								R\$ 303.130,00
13	PISO							
13.1	87630	SINAPI	CONTRAPISO EM ARGAMASSA TRAÇO 1:4 (CIMENTO E AREIA), PREPARO MECÂNICO COM BETONEIRA 400 L, APLICADO EM ÁREAS SECAS SOBRE LAJE, ADERIDO, ESPESSURA 3CM. AF_06/2014	m ²	1.200,00	R\$ 38,34	R\$ 49,39	R\$ 59.268,00
13.2	87700	SINAPI	CONTRAPISO EM ARGAMASSA TRAÇO 1:4 (CIMENTO E AREIA), PREPARO MECÂNICO COM BETONEIRA 400 L, APLICADO EM ÁREAS SECAS SOBRE LAJE, NÃO ADERIDO, ESPESSURA 6CM. AF_06/2014	m ²	650,00	R\$ 46,47	R\$ 59,86	R\$ 38.909,00



Estado do Pará
GOVERNO MUNICIPAL DE TUCURUI
PREFEITURA MUNICIPAL DE TUCURUI



13.3	438	Próprio	PREPARO E EXECUÇÃO DE PISO TIPO CALÇADA, EM CONCRETO 15 MPA , ESPESSURA DE 5 CM, COM JUNTA PLÁSTICA DE DILATAÇÃO PARA PISOS	m³	70,00	R\$ 603,94	R\$ 778,00	R\$ 54.460,00
13.4	92395	SINAPI	EXECUÇÃO DE PAVIMENTO EM PISO INTERTRAVADO, COM BLOCO SEXTAVADO DE 25 X 25 CM, ESPESSURA 10 CM. AF_12/2015	m²	500,00	R\$ 65,04	R\$ 83,78	R\$ 41.890,00
13.5	439	Próprio	FORNECIMENTO E APLICAÇÃO DE PISO EM PORCELANATO RETIFICADO CEMENTO GRIGIO 60 X 60 CM , COM ARGAMASSA AC-III, INCLUSIVE REJUNTE CINZA PLATINA	m²	350,00	R\$ 98,38	R\$ 126,73	R\$ 44.355,50
13.6	440	Próprio	FORNECIMENTO E INSTALAÇÃO DE PISO CERÂMICO RETIFICADO E ACETINADO 0,55 X 0,55, PEI IV, ASSENTADO SOBRE PISO EXISTENTE	m²	1.000,00	R\$ 57,64	R\$ 74,25	R\$ 74.250,00
13.7	88650	SINAPI	RODAPÉ CERÂMICO DE 7CM DE ALTURA COM PLACAS TIPO ESMALTADA EXTRA DE DIMENSÕES 60X60CM. AF_06/2014	M	650,00	R\$ 12,23	R\$ 15,75	R\$ 10.237,50
13.8	98689	SINAPI	SOLEIRA EM GRANITO, LARGURA 15 CM, ESPESSURA 2,0 CM. AF_09/2020	M	65,00	R\$ 51,16	R\$ 65,90	R\$ 4.283,50
13.9	130728	SEDOP	PISOTATIL DIRECIONAL NA COR AMARELO 25X25 PREMOLDADO (16 UNIDADES)	m²	100,00	R\$ 101,71	R\$ 131,02	R\$ 13.102,00
13.10	130890	SEDOP	PISO DE BORRACHA TATIL (16 UN)	m²	85,00	R\$ 174,11	R\$ 224,29	R\$ 19.064,65
13.11	72136	SINAPI	PISO INDUSTRIAL DE ALTA RESISTENCIA, ESPESSURA 8MM, INCLUSO JUNTAS DE DILATAÇÃO PLÁSTICAS E POLIMENTO MECANIZADO	m²	120,00	R\$ 81,76	R\$ 105,32	R\$ 12.638,40
Total item 13								R\$ 372.458,55
14	LOUÇAS E METAIS							
14.1	190716	SEDOP	BARRA EM AGO INOX (PNE)	M	35,00	R\$ 220,32	R\$ 283,82	R\$ 9.933,70
14.2	86900	SINAPI	CUBA DE EMBUTIR RETANGULAR DE AÇO INOXIDÁVEL, 46 X 30 X 12 CM - FORNECIMENTO E INSTALAÇÃO. AF_01/2020	UN	6,00	R\$ 151,91	R\$ 195,69	R\$ 1.174,14
14.3	190691	SEDOP	DUCHA HIGIENICA CROMADA	UN	6,00	R\$ 89,23	R\$ 114,95	R\$ 689,70
14.4	441	Próprio	FORNECIMENTO E INSTALAÇÃO DE BANCADA DE GRANITO EM VERDE UBATUBA	m³	40,00	R\$ 437,31	R\$ 563,34	R\$ 22.533,60



Estado do Pará
GOVERNO MUNICIPAL DE TUCURUI
PREFEITURA MUNICIPAL DE TUCURUI



14.5	86939	SINAPI	LAVATÓRIO LOUÇA BRANCA COM COLUNA, *44 X 35,5* CM, PADRÃO POPULAR, INCLUSO SIFÃO FLEXÍVEL EM PVC, VÁLVULA E ENGATE FLEXÍVEL 30CM EM PLÁSTICO E COM TORNEIRA CROMADA PADRÃO POPULAR - FORNECIMENTO E INSTALAÇÃO. AF_01/2020	UN	8,00	R\$ 274,09	R\$ 353,08	R\$ 2.824,64
14.6	86943	SINAPI	LAVATÓRIO LOUÇA BRANCA SUSPENSO, 29,5 X 39CM OU EQUIVALENTE, PADRÃO POPULAR, INCLUSO SIFÃO FLEXÍVEL EM PVC, VÁLVULA E ENGATE FLEXÍVEL 30CM EM PLÁSTICO E TORNEIRA CROMADA DE MESA, PADRÃO POPULAR - FORNECIMENTO E INSTALAÇÃO. AF_01/2020	UN	6,00	R\$ 169,59	R\$ 218,47	R\$ 1.310,82
14.7	74234/001	SINAPI	MICTORIO SIFONADO DE LOUCA BRANCA COM PERTENCES, COM REGISTRO DE PRESSAO 1/2" COM CANOPLA CROMADA ACABAMENTO SIMPLES E CONJUNTO PARA FIXACAO - FORNECIMENTO E INSTALACAO	UN	10,00	R\$ 459,91	R\$ 592,46	R\$ 5.924,60
14.8	86915	SINAPI	TORNEIRA CROMADA DE MESA, 1/2" OU 3/4", PARA LAVATÓRIO, PADRÃO MÉDIO - FORNECIMENTO E INSTALAÇÃO. AF_01/2020	UN	20,00	R\$ 69,19	R\$ 89,13	R\$ 1.782,60
14.9	86912	SINAPI	TORNEIRA CROMADA LONGA, DE PAREDE, 1/2" OU 3/4", PARA PIA DE COZINHA, PADRÃO MÉDIO - FORNECIMENTO E INSTALAÇÃO. AF_12/2013	UN	25,00	R\$ 35,10	R\$ 45,22	R\$ 1.130,50
14.10	191519	SEDOF	TORNEIRA DE METAL CROMADA BICA MOVEL P/ PIA/TANQUE	UN	6,00	R\$ 91,52	R\$ 117,90	R\$ 707,40
14.11	99635	SINAPI	VÁLVULA DE DESCARGA METÁLICA, BASE 1 1/2 ", ACABAMENTO METALICO CROMADO - FORNECIMENTO E INSTALAÇÃO. AF_01/2019	UN	3,00	R\$ 247,76	R\$ 319,16	R\$ 957,48
14.12	86931	SINAPI	VASO SANITÁRIO SIFONADO COM CAIXA ACOPLADA LOUÇA BRANCA, INCLUSO ENGATE FLEXÍVEL EM PLÁSTICO BRANCO, 1/2 X 40CM - FORNECIMENTO E INSTALAÇÃO. AF_01/2020	UN	15,00	R\$ 355,78	R\$ 458,32	R\$ 6.874,80
14.13	95469	SINAPI	VASO SANITARIO SIFONADO CONVENCIONAL COM LOUÇA BRANCA - FORNECIMENTO E INSTALAÇÃO. AF_01/2020	UN	10,00	R\$ 162,53	R\$ 209,37	R\$ 2.093,70
14.14	190224	SEDOF	CAIXA DE DESCARGA PLASTICA - EXTERNA	UN	15,00	R\$ 122,83	R\$ 158,23	R\$ 2.373,45
14.15	100849	SINAPI	ASSENTO SANITÁRIO CONVENCIONAL - FORNECIMENTO E INSTALACAO. AF_01/2020	UN	15,00	R\$ 28,54	R\$ 36,77	R\$ 551,55
14.16	101965	SINAPI	PEITORIL LINEAR EM GRANITO OU MÁRMORE, L = 15CM, COMPRIMENTO DE ATÉ 2M, ASSENTADO COM ARGAMASSA 1:6 COM ADITIVO. AF_11/2020	M	20,00	R\$ 89,01	R\$ 114,66	R\$ 2.293,20



Estado do Pará
GOVERNO MUNICIPAL DE TUCURUI
PREFEITURA MUNICIPAL DE TUCURUI



Total item 14								R\$	63.155,88
15	SPDA								
15.1	171165	SEDOP	HASTE DE APO COBREADA 5/8"X3,0M C/ CONECTOR	UN	10,00	R\$ 93,97	R\$ 121,05	R\$ 1.210,50	
15.2	171092	SEDOP	ELETRODUTO DE F°G° DE 3/4"	M	35,00	R\$ 11,86	R\$ 15,28	R\$ 534,80	
15.3	171123	SEDOP	CONECTOR DE EMENDA PARA CABO 35 MM2	UN	35,00	R\$ 8,68	R\$ 11,18	R\$ 391,30	
15.4	171074	SEDOP	TERMINAL DE COMPRESSAO EM LATAO 35MM2	UN	35,00	R\$ 4,28	R\$ 5,51	R\$ 192,85	
15.5	96989	SINAPI	CAPTOR TIPO FRANKLIN PARA SPDA - FORNECIMENTO E INSTALAÇÃO. AF_12/2017	UN	10,00	R\$ 109,40	R\$ 140,93	R\$ 1.409,30	
15.6	96973	SINAPI	CORDOALHA DE COBRE NU 35 MM², NÃO ENTERRADA, COM ISOLADOR - FORNECIMENTO E INSTALAÇÃO.	M	350,00	R\$ 38,69	R\$ 49,84	R\$ 17.444,00	
15.7	96974	SINAPI	CORDOALHA DE COBRE NU 50 MM², NÃO ENTERRADA, COM ISOLADOR - FORNECIMENTO E INSTALAÇÃO	M	350,00	R\$ 48,97	R\$ 63,08	R\$ 22.078,00	
15.8	171470	SEDOP	CAIXA ZB - INSPEÇÃO C/ TAMPA DE AÇO	UN	20,00	R\$ 68,28	R\$ 87,96	R\$ 1.759,20	
15.9	171065	SEDOP	SUPORTE ISOLADO C/ BRAÇADEIRA P/ PARA RAI0	UN	100,00	R\$ 38,97	R\$ 50,20	R\$ 5.020,00	
15.10	171064	SEDOP	SINALEIRA DUPLO COM RELÉ F0ELETTRICO P/ PARA-RAIO	UN	10,00	R\$ 267,00	R\$ 343,95	R\$ 3.439,50	
15.11	30	Próprio	FORNECIMENTO E INSTALAÇÃO DE TERMINAL AEREO	UN	35,00	R\$ 32,62	R\$ 42,02	R\$ 1.470,70	
15.12	96988	SINAPI	MASTRO 1 ½ PARA SPDA - FORNECIMENTO E INSTALAÇÃO.	UN	10,00	R\$ 166,41	R\$ 214,37	R\$ 2.143,70	
Total item 15								R\$	57.093,85
16	IMPERMEABILIZAÇÃO								
16.1	98557	SINAPI	IMPERMEABILIZAÇÃO DE SUPERFÍCIE COM EMULSÃO ASFÁLTICA, 2 DEMÃOS AF_06/2018	m²	500,00	R\$ 31,84	R\$ 41,02	R\$ 20.510,00	
16.2	080293	SEDOP	IMPERMEABILIZAGAO PARA BALDRAME(IGOL 2 + SIKA 1)	m²	400,00	R\$ 59,21	R\$ 76,27	R\$ 30.508,00	
16.3	080300	SEDOP	IMUNIZAGAO P/MADEIRA C/CARBOLINEUM	m²	400,00	R\$ 6,19	R\$ 7,97	R\$ 3.188,00	
16.4	080702	SEDOP	MANTA ASFALTICA C/ FILME DE ALUMINIO	m²	500,00	R\$ 66,70	R\$ 85,92	R\$ 42.960,00	
16.5	080703	SEDOP	MANTA ASFALTICA SBS-4MM C/ FILME DE POLIETILENO	m²	400,00	R\$ 78,78	R\$ 101,48	R\$ 40.592,00	
16.6	98553	SINAPI	IMPERMEABILIZAÇÃO DE SUPERFÍCIE COM MEMBRANA À BASE DE POLIURETANO, 2 DEMÃOS. AF_06/2018	m²	200,00	R\$ 131,80	R\$ 169,78	R\$ 33.956,00	
Total item 16								R\$	171.714,00
17	PREVENÇÃO E COMBATE A INCÊNDIO E PÂNICO								
17.1	201507	SEDOP	EXTINTOR DE INCENDIO ABC - 6KG	UN	25,00	R\$ 184,49	R\$ 237,66	R\$ 5.941,50	



Estado do Pará
GOVERNO MUNICIPAL DE TUCURUI
PREFEITURA MUNICIPAL DE TUCURUI



17.2	190793	SEDOP	ASPERSOR (ESGUICHO) GIRATORIO 1/2" (INCL. MANGUEIRA -30M)	CJ	5,00	R\$ 69,62	R\$ 89,68	R\$ 448,40
17.3	101912	SINAPI	ABRIGO PARA HIDRANTE, 75X45X17CM, COM REGISTRO GLOBO ANGULAR 45 GRAUS 2 1/2", ADAPTADOR STORZ 2 1/2", MANGUEIRA DE INCÊNDIO 15M 2 1/2" E ESGUICHO EM LATÃO 2 1/2" - FORNECIMENTO E INSTALAÇÃO. AF_10/2020	UN	5,00	R\$ 1.078,64	R\$ 1.389,50	R\$ 6.947,50
17.4	101915	SINAPI	CONJUNTO DE MANGUEIRA PARA COMBATE A INCÊNDIO EM FIBRA DE POLIESTER PURA, COM 1.1/2", REVESTIDA INTERNAMENTE, COMPRIMENTO DE 15M - FORNECIMENTO E INSTALAÇÃO. AF_10/2020	UN	5,00	R\$ 254,65	R\$ 328,04	R\$ 1.640,20
17.5	442	Próprio	PLACA DE ORIENTAÇÃO	UN	100,00	R\$ 42,22	R\$ 54,39	R\$ 5.439,00
17.6	443	Próprio	PLACA DE ADVERTÊNCIA	UN	50,00	R\$ 44,20	R\$ 56,94	R\$ 2.847,00
17.7	444	Próprio	PLACA DE EQUIPAMENTOS	UN	50,00	R\$ 66,17	R\$ 85,24	R\$ 4.262,00
17.8	97599	SINAPI	LUMINÁRIA DE EMERGÊNCIA, COM 30 LÂMPADAS LED DE 2 W, SEM REATOR - FORNECIMENTO E INSTALAÇÃO. AF_02/2020	UN	100,00	R\$ 28,02	R\$ 36,10	R\$ 3.610,00
Total item 17								R\$ 31.135,60
18	URBANIZAÇÃO E SERVIÇOS COMPLEMENTARES							
18.2	445	Próprio	PLACA INAUGURACAO EM ALUMINIO 0,40X0,60M FORNECIMENTO E COLOCACAO	UN	10,00	R\$ 631,34	R\$ 813,29	R\$ 8.132,90
18.3	270220	SEDOP	LIMPEZA GERAL E ENTREGA DA OBRA	m ²	3.000,00	R\$ 6,02	R\$ 7,75	R\$ 23.250,00
18.4	260652	SEDOP	MURO EM ALVENARIA,REBOCADO E PINTADO 2 FACES(H=2.50M)	M	350,00	R\$ 596,08	R\$ 767,87	R\$ 268.754,50
18.5	260168	SEDOP	PLANTIO DE GRAMA (INCL. TERRA PRETA)	m ²	500,00	R\$ 24,60	R\$ 31,69	R\$ 15.845,00
18.6	180513	SEDOP	CANALETA EM ALVENARIA (0.30X0.30M) REBOCADA INTERNAMENTE	M	100,00	R\$ 98,44	R\$ 126,81	R\$ 12.681,00
18.7	180487	SEDOP	CISTERNA EM CONCRETO ARMADO CAP= 7.500 LTS.	UN	5,00	R\$ 15.705,05	R\$ 20.231,25	R\$ 101.156,25
Total item 18								R\$ 429.819,65
Total geral da planilha								R\$ 3.771.204,95



ANEXO III

MEMORIAL DESCRITIVO / ESPECIFICAÇÃO TÉCNICA

EVENTUAL E FUTURA CONTRATAÇÃO DE EMPRESA PARA EXECUÇÃO DE SERVIÇOS DE ENGENHARIA DE NATUREZA FREQUENTE, INCLUSO MATERIAL E MÃO-DE-OBRA, RELATIVOS À MANUTENÇÃO PREVENTIVA OU CORRETIVA, CONSERVAÇÃO E PEQUENOS REPAROS, EM PRÉDIOS E ESPAÇOS PÚBLICOS DO PODER EXECUTIVO DO MUNICÍPIO DE TUCURUÍ-PA.

ENG^a RESPONSÁVEL
JÉSSIA GAIA GOMES
CREA 151.309.327-4

CONSIDERAÇÕES INICIAIS

- O presente memorial tem por objetivo estabelecer critérios, definir tipos de materiais e descrever de forma clara os serviços a serem executados, bem como estabelecer normas para execução da obra de construção supracitada.
- Os serviços deverão ser executados de acordo com o estabelecido neste memorial, e nas quantidades especificadas em planilha, salvo alterações da elaboração dos projetos executivos, devidamente aprovados pela CONTRATANTE.
- Todos os materiais a serem empregados nas obras ou serviços deverão ser comprovadamente de boa qualidade, sendo de inteira responsabilidade do CONTRATADO. Quando o material não estiver de acordo com a especificação técnica ou dentro dos critérios de segurança, a CONTRATANTE deve rejeitá-lo, sob pena de o CONTRATADO responder por qualquer dano futuro oriundo da qualidade do material empregado na obra. Todos os serviços serão executados em completa obediência aos princípios de boa técnica, devendo ainda satisfazer rigorosamente às Normas Brasileiras.

INTERPRETAÇÃO DE DOCUMENTOS FORNECIDOS

- No caso de divergências de interpretação entre documentos fornecidos, será obedecida a seguinte ordem de prioridades:
 - Em caso de divergências entre esta especificação e os desenhos/projetos fornecidos deverá ser consultada a CONTRATADA.
 - Em caso de divergência entre os projetos de datas diferentes, prevalecerão sempre os mais recentes.
 - As cotas dos desenhos prevalecem sobre o desenho (escala).

FISCALIZAÇÃO E DOCUMENTOS DA OBRA

- Serão fornecidos pela CONTRATANTE todos os projetos executivos para execução da obra: planta arquitetônica da obra, projeto estrutural, hidráulico, sanitário, elétrico, urbanístico, prevenção e combate a incêndio e drenagem de águas pluviais.





Estado do Pará
GOVERNO MUNICIPAL DE TUCURUÍ
PREFEITURA MUNICIPAL DE TUCURUI



- O recolhimento de ART junto ao CREA-Pa para execução da obra será de competência do construtor, devendo uma das vias ser mantida na obra.
- O CONTRATANTE designará para acompanhamento das obras, engenheiros, arquitetos e seus prepostos, para exercerem a FISCALIZAÇÃO.
- A FISCALIZAÇÃO deverá orientar sobre questões técnicas burocráticas da obra, sem que isto implique em transferência de responsabilidade sobre a execução da obra, a qual será única e exclusivamente de competência do Construtor (CONTRATADO).
- Obriga-se ainda o CONTRATADO a manter no canteiro de obras um livro denominado "DIÁRIO DE OBRAS", onde se anotarão os serviços em execução no dia, condições do tempo e quaisquer outras anotações julgadas oportunas pelo CONTRATADO.
- A FISCALIZAÇÃO terá acesso direto a este livro, podendo também nele escrever tudo que julgar necessário, a qualquer tempo. Todas as comunicações e ordens de serviço, tanto do CONTRATADO, quanto da FISCALIZAÇÃO, só serão levadas em consideração se contidas no "DIÁRIO DE OBRAS".

CRITÉRIO DE SIMILARIDADE

- Todo material empregado na execução dos serviços será de primeira qualidade, sendo rejeitados aqueles que não se enquadrarem nas especificações fornecidas.
- Serão aceitos materiais similares aos especificados, desde que consultada previamente a FISCALIZAÇÃO a respeito de sua utilização, devendo ser registrado no diário de obras. O CONTRATADO obriga-se, no entanto, a demonstrar a similaridade do material ou equipamento proposto mediante a apresentação de laudos comprobatórios ou testes de ensaio, que atestem as mesmas características e mesmas especificações.

EQUIPAMENTOS E FERRAMENTAS

- O CONTRATADO obriga-se a empregar todos os equipamentos e ferramentas necessárias à boa execução dos serviços. Para a sua utilização, deverão ser observadas todas as recomendações com relação à segurança do trabalho contidas nas normas do Ministério do Trabalho.
- O CONTRATADO deverá verificar periodicamente as condições de uso dos diversos equipamentos, não se admitindo atraso no cumprimento de etapas em função do mau funcionamento de qualquer equipamento. Os equipamentos somente poderão ser operados por profissionais especializados, a fim de se evitar acidentes.
- Caso seja necessário o uso de algum equipamento que não seja de propriedade do CONTRATADO, este será obrigado a sublocá-lo imediatamente, visando não se observar atrasos na execução dos serviços.

EQUIPAMENTOS DE SEGURANÇA

- O construtor se obriga a manter na obra todos os equipamentos de proteção individual - "E.P.I." - necessários à execução dos serviços, sendo estes em bom estado de conservação de acordo com a NR 06. Serão observadas as normas pertinentes ao assunto. Poderá ser exigida pelo





Estado do Pará
GOVERNO MUNICIPAL DE TUCURUI
PREFEITURA MUNICIPAL DE TUCURUI



CONTRATANTE, de acordo com o porte da obra, a presença em tempo integral no canteiro, de um profissional que seja efetivo membro da "CIPA".

- Deverá ainda ser previsto no canteiro de obras a colocação de extintores de incêndio em locais estratégicos. Com relação ao transporte vertical, é terminantemente proibido o transporte simultâneo de pessoas e cargas no mesmo equipamento.

- Fica estabelecido ainda que o CONTRATANTE não possa ser responsabilizado por qualquer acidente ocorrido em execução de algum serviço da obra.

ADMINISTRAÇÃO LOCAL

- As obras serão obrigatoriamente dirigidas por engenheiro residente, podendo a pedido da FISCALIZAÇÃO, permanecer em tempo integral no canteiro de obras. Pelo engenheiro residente deverão ser feitas todas as comunicações entre a FISCALIZAÇÃO e o CONTRATADO. Será obrigatória, também, a presença de um mestre-de-obras e/ou encarregado de obras com experiência comprovada, bem como profissionais para outras funções tais como vigilância, serviços de escritório, distribuição e guarda de ferramentas e outros mais necessários.

- Também poderá a FISCALIZAÇÃO a seu critério exigir a substituição de qualquer profissional que não esteja se portando de acordo com a posição que ocupa.

- Serão empregados profissionais em número compatível com o bom andamento dos serviços, de comum acordo com a FISCALIZAÇÃO. A vigilância do canteiro de obras será de exclusiva competência do CONTRATADO, não cabendo ao CONTRATANTE nenhuma responsabilidade sob qualquer fato ocorrido neste sentido.

LICENÇAS E FRANQUIAS

- O CONTRATADO será encarregado de obter todas as licenças necessárias ao início dos serviços, bem como pagamento de todas as taxas e emolumentos. Incluímos neste item as despesas decorrentes do registro da obra no CREA, no INSS e outros, exigidos pela Municipalidade local.

- O CONTRATADO providenciará ainda os seguros de incêndio e riscos de engenharia, em Companhia de sua preferência. Será entregue ao CONTRATANTE, cópia da apólice destes seguros. Será de responsabilidade do CONTRATADO o pagamento de todas as multas, bem como o cumprimento de todas as exigências decorrentes da execução da obra.

- Ao final dos serviços, caberá ao construtor CONTRATADO a obtenção do "Habite-se", emitido pela Municipalidade local. Também deverão ser obtidos os certificados de aprovação de execução das Instalações prediais junto às concessionárias locais, assim como providenciada as ligações definitivas destas instalações.

- O CONTRATADO estará obrigado a providenciar o atendimento a todas as exigências formuladas pelos órgãos, no prazo suficiente para não se verificar atraso na entrega da obra. Após a obtenção de todas as declarações necessárias ao funcionamento da edificação, o construtor enviará os originais destas declarações ao Proprietário. Somente após este procedimento será possível dar a obra por encerrada.

SERVIÇOS PRELIMINARES





Estado do Pará
GOVERNO MUNICIPAL DE TUCURUI
PREFEITURA MUNICIPAL DE TUCURUI



- A limpeza do terreno na área a ser edificada deverá ser a primeira providência a ser tomada.
- A limpeza a que se refere este item consiste na remoção de elementos tais como entulhos existentes no local, matéria orgânica, etc., além dos serviços de capina, destocamento de arbustos, Limpeza com jato de alta pressão de ar e água em piso cerâmico e paredes, Limpeza de piso cerâmico com produto químico específico e eventual queima de resíduos.
- As instalações provisórias de luz e força para obra, necessárias a iluminação interna e do pátio da obra, deverão atender as exigências da concessionária do estado, onde não houver rede de distribuição em baixa tensão a Contratada deverá solicitar os serviços ou a seu critério utilizar gerador de energia.
- Será fornecido Placas de Obra nas dimensões 2,50 x 1,50 m, segundo as identificações e informações que serão repassadas pela Secretaria Municipal de Obras, Serviços Urbanos e Habitação.
- As instalações de água e esgoto deverão atender as necessidades dos empregados da obra, e a empresa deverá atender as necessidades e especificações no que se refere ao tratamento dos efluentes.
- Os locais nos quais serão executados os serviços deverão ser interditados e vedados com tapume, para evitar a entrada de pessoas não autorizadas que possam sofrer acidentes.
- **IMPORTANTE: SOMENTE SERÁ LIBERADA A PRIMEIRA MEDIÇÃO, SE AS PLACAS DE OBRA E AS DETERMINAÇÕES INICIAS FORAM ATENDIDAS.**

DEMOLIÇÕES E RETIRADAS:

- Os materiais como esquadrias metálicas (portas e janelas), esquadrias de madeira, ferragens das portas, louças e metais sanitários, bancadas de granito, bancadas de aço inox, telhas de fibrocimento e outros, deverão ser retirados cuidadosamente para não ser danificados e devem ser transportados para a área determinada pela fiscalização.
- A equipe de manutenção fiscalizará a retirada das luminárias das salas que serão reformadas, louças sanitárias, metais sanitários, e parte da esquadria metálica (vitros) que serão recolocadas após as obras de reforma. Informamos que todo material retirado em boas condições será reaproveitado. A fiscalização assumirá a guarda deste material.
- O destino do entulho resultante das demolições da construção civil deverá ser encaminhado à URM- Unidade Recicladora de Materiais, localizada na Estrada Mão Branca.
- Os serviços de demolição e retiradas estão indicados em projeto arquitetônico.
- A demolição é um serviço perigoso na obra, assim a segurança dos operários e dos transeuntes deve ser o principal item a ser considerado. Neste sentido, é recomendado que a demolição ocorra respeitando-se as características do edifício a se demolir.
- A responsabilidade pela segurança é sempre da construtora, ainda que tenha contratado uma empresa especializada para fazer o serviço de DEMOLIÇÃO; daí a necessidade de um constante controle sobre o andamento dos serviços.





Estado do Pará
GOVERNO MUNICIPAL DE TUCURUÍ
PREFEITURA MUNICIPAL DE TUCURUI



· A NBR 5682 - "Contratação, execução e supervisão de demolições" [ABNT, 1977], fixa algumas condições exigíveis para a contratação e licenciamento de trabalhos de demolição, providências e precauções a serem tomadas antes, durante e após os trabalhos e métodos de execução.

· Os cuidados, destacados a seguir, dizem respeito à equipe de demolição em si, sendo indispensáveis para o bom andamento do trabalho:

- toda a equipe deve trabalhar em um único pavimento;
- garantir a iluminação adequada de todo o local de trabalho;
- usar roupas adequadas (que não enrosquem) para a realização do trabalho;
- evitar acúmulo de carga (sobrecargas) em pontos localizados, principalmente em lajes de forros e telhados;
- escorregar em vez de arremessar materiais e peças demolidas;
- não demolir a peça em que está trabalhando;
- usar equipamentos de segurança, tais como botas, luvas e máscaras;
- os locais de trabalho devem ser periodicamente aspergidos com água para reduzir a quantidade de poeira.

· Além dos cuidados pessoais anteriormente colocados, existem outros que antecedem o trabalho de demolição e que devem ser observados pela supervisão e equipe de trabalho, dentre os quais se destacam:

- verificar as reais condições do imóvel a ser demolido;
- verificar a existência de depósitos de material inflamável;
- verificar as condições dos imóveis vizinhos, tanto a qualidade, como os níveis de localização e as interferências com a demolição;
- desativar instalações existentes, antes do início dos trabalhos;
- revestir qualquer superfície de construção vizinha que fique exposta pelos trabalhos de demolição;
- adotar dutos de descarga para o material originado na demolição, evitando seu espalhamento pelos pavimentos;
- instalação de um local adequado para depósito de entulho até a sua completa retirada da obra;
- prever a retirada de entulho empregando-se equipamentos adequados, evitando-se espalhar lixo pela vizinhança. (Observa-se que a vizinhança pode usar parte do material para vender ou utilizar em outros locais);





· prever a proteção dos transeuntes, seja através de tapumes com altura adequada, seja através da construção de plataformas ou de galerias de proteção.

· Além disso, pode-se usar como referência a NBR 5682/77 [ABNT, 1977] pois a mesma apresenta recomendações práticas para demolição de vários tipos e elementos de estruturas.

· Cabe à contratada executar, segundo os projetos arquitetônicos e estruturais, as demolições e retiradas do local onde será instalada a obra, devendo, também, a Contratada executar a limpeza do local da obra para que se iniciem os serviços, mantendo-o completamente limpo.

· Os materiais provenientes da limpeza serão transportados para bota-fora com distância média de transporte (DMT) de 2,5 km, em local a ser indicado pela Prefeitura Municipal de Tucuruí e aprovado pela fiscalização da Prefeitura Municipal de Tucuruí.

INFRA-ESTRUTURA

· Será executada uma camada de 5cm de espessura de concreto magro para proteção de ferragem das vigas baldrame.

· As formas em madeira serão previamente untadas com desmoldante e devidamente contraventadas para evitar deformação.

· A ferragem será conforme o projeto estrutural. Observando o que prescreve a norma NBR 6118 com relação aos recobrimentos da ferragem.

· O concreto estrutural terá resistência característica mínima de $f_{ck}=20$ Mpa e adensado com vibração (mangote de 1" diâmetro).

SUPERESTRUTURA

· O concreto para estrutura deverá ter resistência mínima de $f_{ck}=20$ MPa, e deverá ser adensado com vibrador e mangote de 1" de diâmetro, preparado com betoneira, observando slump máximo de 7cm.

· As formas serão de tábuas comuns mediante aplicação de desmoldante com 02 reaproveitamentos.

· A ferragem será disposta conforme projeto estrutural. Observando o que prescreve a norma NBR 6118 com relação aos recobrimentos da ferragem. O Aço aplicado será CA 50 para barras longitudinais e CA 60 para elementos transversais (estribos).

IMPERMEABILIZAÇÃO E TRATAMENTOS

· Os rufos, calhas, lajes descobertas e a cisterna serão tratadas com impermeabilizante semi-flexível, sendo aplicadas 3 (três) demãos.

ELEMENTOS DE VEDAÇÃO





Estado do Pará
GOVERNO MUNICIPAL DE TUCURUÍ
PREFEITURA MUNICIPAL DE TUCURUI



· As alvenarias de elevação serão executadas com tijolo cerâmico 8 furos, dimensões 9,00x19,00x19,00cm, com assente de 1 e ½ vez, conforme indicações de projeto, com argamassa mista no traço 1:4 (cimento e areia), junta 12mm e o assentamento a cutelo. Ressalta que, os materiais deverão ser de primeira qualidade.

· As fiadas serão perfeitamente niveladas, alinhadas e aprumadas. As juntas terão espessura máxima de 1,5 cm e serão rebaixadas à ponta de colher para que o reboco adira perfeitamente. O cunhamento será feito com tijolo comum.

· A ligação da alvenaria com concreto armado em pilares será executada através de esperas de ferro diâmetro 4,2 mm previamente fixados a cada 38 cm, que corresponde a duas fiadas de tijolos.

· As divisórias dos Box PNE nos banheiros, em granito verde ubatuba e= 2cm, deverão ser executadas de acordo com as localizações e dimensões especificadas no projeto arquitetônico, que tem como parâmetro as dimensões presentes na NBR 9050.

· As instalações das divisórias em gesso acartonado e divisórias Naval deverão seguir especificações de projeto quanto a espessura e instalação, podendo ou não ser considerado o preenchimento interno com material de proteção térmico.

· A execução dos sistemas de vedação por painéis deverão considerar a estrutura de fixação por perfis leves de aço galvanizado, massa para o tratamento de juntas com fita de papel microperfurado, empregado nas juntas entre as chapas.

· Também será considerada a utilização de massa especial para rejuntamento de pega rápida em pó, para o reparo da superfície a ser calafetada.

· As vedações em painéis de divisória Naval deverão seguir alinhamentos estabelecidos em projeto e a estrutura de fixação deverá ser em perfis de aço.

· Os blocos de gesso, deverão ser vazados em com espessura de 8 cm, as dimensões comerciais das peças são de 60 x 60 cm, e o argamassa para assentamento dos blocos é a base de gesso. Os alinhamentos das paredes deverão seguir as especificações de Projeto.

COBERTURA

· A execução da estrutura de suporte do telhamento deverá considerar as inclinações indicadas para cada tipo de cobertura. O espaçamento entre ripas deverá considerar as dimensões das telhas que serão empregadas.

· Deverá ser considerado o encaixamento da última fiada das telhas.

· Para a execução da estrutura metálica, será utilizado perfis metálicos em cantoneiras de abas iguais, com dimensões conforme detalhamento. O aço especificado para a estrutura é o ASTM A-572, 290MPa. As ligações devem ser realizadas por solda elétrica utilizando eletrodo e7018, a solda deve ser homogênea e sem irregularidades. Não deve ser aceita soldas com pontos não preenchidos, a linha de solda deve percorrer sempre a totalidade da emenda, por ambos os lados. Todas as peças metálicas devem sofrer acabamento de zarcão ou fundo similar em até duas demãos. Peças oxidadas não devem ser aceitas na obra. Após a instalação se recomenda pelo menos três demãos de pintura seja ela epóxi ou esmalte, na cor definida pelo projeto arquitetônico.

Trabalho, Paz e Progresso





- As calhas metálicas deverão ser fabricadas em chapa metálica nº 24, em dimensões e profundidade de acordo com o projeto
- Os fechamentos dos pontos de encontros mais altos das águas dos telhados serão encaixados com suas respectivas cumeeiras.

ESQUADRIAS

- Os serviços de serralheria serão executados de acordo com as normas indicadas para esse tipo de serviço e conforme detalhes definidos pelo projeto de arquitetura; e deverão ter pintura à base de zarcão.
- Todos os materiais utilizados na confecção das esquadrias deverão ser de procedência idônea, e acabados de maneira a que não apresentem rebarbas ou saliências capazes de obstar o funcionamento da abertura ou causar danos físicos ao usuário.
- As demais esquadrias, deverão se instaladas obedecendo à disposição presente no projeto arquitetônico e segundo os procedimentos estabelecidos pela norma referente.
- Para as janelas de vidro deverão ser empregados serão de, no mínimo, 8 mm.
- Todos os materiais utilizados na instalação das esquadrias deverão ser de fabricantes conhecidos nacionalmente e aprovados pela fiscalização e as ferragens como dobradiças, fechaduras e maçanetas deverão estar em perfeito estado de conservação para instalação.

REVESTIMENTOS

- Toda superfície de alvenaria e de concreto a ser revestida deverá ter chapisco de aderência com argamassa de cimento e areia traço 1:3, espessura de 5 mm.
- O revestimento das paredes e laje, será com reboco paulista usando argamassa mista de cimento e areia no traço 1:2:8 com 20 mm de espessura, e com acabamento esponjado. Nas paredes a ser assentado revestimento cerâmico, será permitida a substituição do reboco por emboço com traço 1:6.
- Os revestimentos de argamassa deverão apresentar paramentos perfeitamente desempenados, aprumados, alinhados e nivelados. A mescla dos componentes das argamassas será feita com o devido cuidado para que a mesma adquira perfeita homogeneidade. As superfícies de paredes serão limpas e umedecidas antes do início dos revestimentos. Estes, só serão iniciados após embutidas todas as canalizações que sob eles passarem.
- Os rebocos serão regularizados e desempenados a régua e desempenadeira, com paramento perfeitamente planos, não sendo tolerada qualquer ondulação e desigualdade de alinhamento das superfícies.
- Os revestimentos de parede em cerâmica serão executados por ladrilheiros peritos em serviço esmerado e durável, de acordo com o projeto. As cerâmicas serão selecionadas quanto à qualidade, calibragem, desempenho e coloração, sendo descartadas as peças que demonstrarem defeito de superfície, discrepância de bitola ou empeno. As cerâmicas cortadas para passagem de tubos, torneiras





e outros elementos das instalações não deverão apresentar rachaduras nem emendas. O assentamento se fará com argamassa pronta de boa qualidade, certificando-se, após a pega da mesma, da perfeita aderência das peças ao substrato.

PISOS

· Deverá ser feita a compactação e preparação do local a receber o piso no térreo, incluindo também carga e transporte de material.

· Será fornecido e executado em toda a área de piso, um lastro de concreto não estrutural/contrapiso, traço 1:4, Fck = 10Mpa e impermeabilizado (utilizando Sika-1, Vedacit ou equivalente), com espessura de 3 cm para a regularização.

· O contrapiso será executado sem solução de continuidade, de modo a recobrir inteiramente a superfície especificada em projeto e só depois de estar o aterro interno perfeitamente apiloado e nivelado e colocado todas as canalizações que devam passar sob o piso.

· O revestimento poderá ser em porcelanato retificado CementoGrigio, com dimensões de 60x60 cm ou em cerâmica retificada e acetinada dim 55 x 55 cm. Para o assentamento de piso cerâmico, deverá proceder à regularização do piso com argamassa de cimento e areia no traço 1:4, esp.

· Todas as peças cerâmicas deverão ser assentadas com argamassa pronta de fabricante idôneo. Depois de terminada a pega da argamassa será verificada a perfeita colocação das peças, percutindo-as e fazendo a substituição das peças que denotarem pouca aderência. As juntas não devem exceder 3 mm.

· As soleiras e os peitoris serão assentados, respectivamente, nas portas e janela, em granito verde Ubatuba e com espessura de 2 cm. Os rodapés terão altura de 10 cm, sendo em granito verde Ubatuba, e seu assentamento instalado nas localidades informadas no projeto arquitetônico.

· Os pisos táteis para as áreas externas deverão ser em concreto moldado e pintado e para as áreas internas deverão ser de borracha, ambos obedecendo as normas no que diz respeito a aplicação de peças para orientação e advertência.

PISO, RODAPÉS EM CERÂMICA DE ALTA RESISTÊNCIA.

· Todo o ambiente interno deverá ser executado piso cerâmico, de 1ª qualidade, o mesmo deverá conter as seguintes características: (i) alta resistência, desempenho e perenidade, (ii) espessura mínima de 11mm, (iii) atender as normas técnicas NBR 13.818, (iv) ter resistência à ação de agentes químicos como ácidos (RA), (v) tamanho de 50x50cm (16'x16'), (vi) coeficiente de atrito < 0,40, (vii) a classe de variação de tonalidade deverá ser uniforme, onde a diferença entre as peças de uma mesma produção são mínimas, (viii) absorção de água menor igual a 0,1%, (ix) o piso deverá atender a seguinte recomendação para uso: áreas comerciais com acesso para rua e, (x) a cor indicada é a Cappuccino.

· A junta de assentamento recomendada será de 3 mm e o rejunte deverá ser EPOXI, conforme recomendação pela ANVISA.

· Os rodapés deverão ser de cerâmica do próprio e assentados com argamassa mista de cal hidratada e areia grossa sem peneirar no traço 1:3, com adição de 100 kg de cimento, e rejuntados com





rejunte a base de epóxi seguido de limpeza adequada. O acabamento junto á parede deve ser em massa chanfrada a 45°.

- O piso será antiderrapante, em placas de 40x40 cm, na cor “cappuccino” e assentados em linha reta. Somente na sala de espera, do comando do Cobalto, e parte da circulação será assentada em diagonal.

- A contratada deverá utilizar produtos e mão-de-obra especializada para execução do assentamento, rejuntamento e limpeza para que não ocorram machas.

LOUÇAS E METAIS

SANITÁRIO PARA PORTADOR DE NECESSIDADES ESPECIAIS

- O sanitário para deficiente físico deverá seguir as especificações da ABNT e detalhes conforme indicados em projeto. O local onde está localizado o WC deverá ter cuidadosamente retirado as peças e metais sanitários, que serão substituídos. Os azulejos serão mantidos por estarem em perfeito estado de conservação. O piso será retirado. Serão colocadas novas peças sanitárias, metais e a porta especial de acordo com indicações do detalhe para sanitários para necessidades especiais.

- Deverá ser instalada neste local ducha higiênica com torneira de pressão e mangueira flexível, torneira com alavanca, barra metálica com diâmetro de 1 ½ em todo perímetro o lavatório e assento sanitário com redutor.

- A porta de entrada será de 1,00 com barra de apoio e proteção de 0,40m frontalmente de aço inoxidável.

- O vaso sanitário deverá ter sua altura elevada em 0,46cm com acabamento igual ao piso do local. (Ver detalhe).

LOUÇAS, METAIS SANITÁRIOS E ACESSÓRIOS:

- As louças para as bacias sanitárias serão na cor branca e compatível com as válvulas de ciclo fixo, acompanhada de dispositivos de fixação adequados, tudo de 1ª qualidade. Todas as bacias sanitárias receberão assento de acordo com o modelo instalado. Todos os metais serão metais cromados, no mínimo C40.

- Os lavatórios poderão ser com ou sem colunas, tamanho grande, na cor branca, linha de 1ª qualidade e assentados sobre painel de azulejos de acordo com detalhe 4.

- Todos os lavatórios serão instalados completos, com válvulas e sifões. As torneiras para os lavatórios serão do tipo de fluxo de água reduzido.

- Deverão ser instalados tanques com capacidade de 22 litros, localizado nos locais indicados como DML (depósito de material de limpeza).

- As caixas de descarga deverão obedecer às alturas e capacidades especificadas em projeto

BANCADAS EM GRANITO





· Todas as bancadas deverão ser em granito na cor especificada em projeto, polido, com bordas boleadas e com espessura mínima de 3,0cm, e cubas em inox. Ver detalhe.

TORNEIRAS

Torneira Bica móvel

· A torneira da bancada deverá ser tipo bica móvel alta e cromada.

Torneira para lavatório:

· Nos lavatórios deverão ser instaladas torneiras cromadas com redutor de fluxo de água.

Ducha Higiênica

· No WC para deficientes, nos banheiros deverá ser prevista a instalação de uma ducha higiênica, metálica, com mangueira flexível.

TESTES E VERIFICAÇÕES:

· Após a conclusão dos trabalhos e antes de ser revestida, a instalação deverá ser testada pelo executor, a fim de verificar possíveis pontos de vazamentos ou falhas nas juntas.

FORROS

· O forro será instalado a uma altura de 3,00m do piso em placas de PVC lineares 200 x 6000 mm ou em gesso acartonado, deverá ser de procedência idônea, e acabadas de maneira que não apresentem rebarbas. Incluindo a boa qualidade da madeira para o seu barroamento e dos perfis de sustentação.

PINTURAS

· A pintura será executada no melhor nível de qualidade, oferecendo acabamento perfeito.

· A pintura das paredes e dos pergolados em concreto serão executadas com tinta látex de 1ª linha (Renner, Coral ou Suvinil) em duas demãos, mediante preparo prévio, limpeza, lixamento, emassamento e aplicação de 01 demão de líquido selador pigmentado. Internamente e externamente serão pintadas com tinta látex acrílica semi-brilho nas cores determinadas pela equipe de arquitetura e projetos da Secretaria Municipal de Obras, Serviços Urbanos e Habitação, segundo padrão de cores do município.

· A pintura das paredes internas e externas será feita com tinta plástica acrílica, de marca conceituada. Todas as superfícies (reboco e madeira), antes do início da pintura, deverão estar limpas e enxutas e serão lixadas.

· Cada demão, a partir da segunda, só poderá ser aplicada quando a anterior estiver totalmente seca, sendo que o intervalo aproximado entre duas demãos é de 24 horas.





Estado do Pará
GOVERNO MUNICIPAL DE TUCURUI
PREFEITURA MUNICIPAL DE TUCURUI



· Em tempo de chuva os trabalhos de pintura externa serão suspensos. Serão adotadas as precauções necessárias a fim de evitar respingos de tinta em partes destinadas como vidros, ferragens, pisos, etc.

· Os trabalhos de pintura serão executados em obediência às instruções do fabricante e as cores serão escolhidas pelo (a) proprietário (a). Lixe a superfície a ser pintada e passe o pano úmido para retirar o excesso de poeira e gorduras deixadas na hora do lixamento.

· Para corrigir imperfeições, aplique camadas finas de massa corrida com a desempenadeira. Após secar, lixe e elimine a poeira com pano até deixar a superfície lisa e nivelado. Caso queira, aplique novamente uma demão do selador pigmentado, para ter um melhor rendimento e cobertura na tinta de preferência.

· Aplique com um rolo de lã de carneiro a tinta acrílica na cor de sua preferência, respeitando o tempo de intervalo entre demãos de cada fabricante especificado no produto.

· A pintura das grades e portões de ferro serão em esmalte sintético com acabamento alto brilho, com aplicação de duas demão, mediante preparo prévio necessário para a melhor aderência.

· A pintura de portas e superfícies de madeira serão em esmalte sintético com acabamento acetinado, com aplicação de duas demão, mediante preparo prévio necessário para a melhor aderência.

INSTALAÇÕES HIDRO-SANITÁRIAS

· Serão executados dentro dos padrões mínimos permitidos pela ABNT, e obedecendo ao projeto executivo aprovado pela FISCALIZAÇÃO.

· As tubulações hidráulicas de alimentação e distribuição de água fria serão de PVC rígido, soldável, inclusive conexões, ambos de primeira qualidade, e executados conforme projeto elaborado pela CONTRATANTE.

· As tubulações de escoamento sanitário e águas servidas e pluviais serão de PVC rígido, soldável, inclusive conexões, ambos de primeira qualidade, e executados conforme projeto elaborado pela CONTRATANTE.

· Os aparelhos sanitários de louça, os respectivos metais e os aparelhos de ligação serão de materiais de primeira qualidade.

· Fornecimento e instalação de barra de apoio para banheiro PNE em tubo de aço inox Ø 2.1/2" comp =80 cm, acabamento cromado (conforme detalhe).



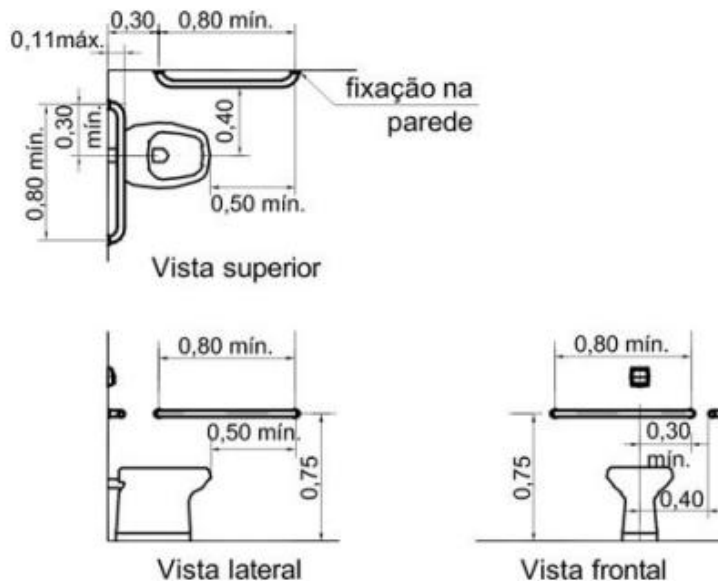

INSTALAÇÕES ELÉTRICAS

· Todos os materiais deverão ser de primeira linha, atendendo às especificações de qualidade, funcionamento e projeto conforme normas técnicas vigentes. Caso algum material ou equipamento não atenda às condições técnicas, deverá ser rejeitado. Os serviços relacionados com a entrada de energia, bem como a execução da instalação de Entrada de Energia deverão obedecer aos padrões da concessionária de energia local (REDE CELPA), conforme Tabela de Dimensionamento da entrada de serviço, tipo de fornecimento. Os serviços da Entrada serão entregues totalmente acabados e deverão estar incluídos:

- 1) serviços de alvenaria, reboco e pintura;
- 2) caixas de passagem;
- 3) fornecimento e instalação de chave blindada completa (se for o caso), tubulações e conexões, inclusive indicadores de circuitos.

· A CONTRATADA terá a responsabilidade de manter com a concessionária os entendimentos necessários à aprovação da instalação e à ligação definitiva da energia elétrica da edificação.

· Os eletrodutos nas peças estruturais de concreto armado serão posicionados de modo a não suportarem esforços não previstos, conforme disposição da NBR 5410.

· Eletrodutos e materiais que não atendem a especificação de ANTICHAMA, somente poderão ser utilizados quando envolvidos por material isolante não propagante de chamas e devidamente inspecionado e aprovado pela fiscalização da Prefeitura Municipal de Tucuruí.

· Deverão ser utilizadas caixas:





Estado do Pará
GOVERNO MUNICIPAL DE TUCURUÍ
PREFEITURA MUNICIPAL DE TUCURUI



- Nos pontos de entrada e saída dos condutores;
- Nos pontos de emenda ou derivação dos condutores;
- Nos pontos de instalação de aparelhos ou dispositivos;
- Nas divisões dos eletrodutos;
- Em cada trecho contínuo, de quinze metros de eletrodutos, para facilitar a passagem ou substituição de condutores.
- As caixas embutidas nas paredes deverão facear o revestimento da alvenaria; serão niveladas e apuradas de modo a não provocar excessiva profundidade depois do revestimento.
- As caixas deverão ser fixadas de modo firme e permanente às paredes, presa a pontos dos condutos por meio de arruelas de fixação e buchas apropriadas, de modo a obter uma ligação perfeita e de boa condutibilidade entre todos os condutos e respectivas caixas; deverão também ser providas de tampas apropriadas, com espaço suficiente para que os condutores e suas emendas caibam folgadoamente dentro das caixas depois de colocadas as tampas.
- As caixas com interruptores e tomadas deverão ser fechadas por espelhos, que completam a montagem desses dispositivos. As diferentes caixas de uma mesma sala serão perfeitamente alinhadas e dispostas de forma a apresentar uniformidade no seu conjunto.
- A enfição só poderá ser executada após a conclusão dos seguintes serviços:
 - Telhado ou impermeabilização de cobertura;
 - Revestimento de argamassa;
 - Colocação de portas, janelas e vedação que impeça a penetração de chuva;
 - Pavimentação que leve argamassa.
- As emendas de condutores somente poderão ser feitas nas caixas, não sendo permitida a enfição de condutores emendados, conforme disposição da NBR 5410. O isolamento das emendas e derivação deverá ter, no mínimo, características equivalentes às dos condutores utilizados. Nas tubulações de piso, somente iniciar a enfição após o seu acabamento.
- No caso de instalações elétricas onde não há laje, deverão ser utilizados (condutores com bitola inferior a 10,00 mm²) fios sólidos, fixados a roldana de PVC (a cada três metros) aparafusadas ao madeiramento do telhado com espaçamento mínimo entre os condutores de 10cm. Os condutores deverão ser identificados com o código do circuito por meio de indicadores, firmemente presos a estes, em caixas de junção, chaves e onde mais se faça necessário a critério da FISCALIZAÇÃO.
- Para condutores de secção maior que 10,00 mm², utilizar cabos isolados 750v quando instalação interna, e 1000V para as instalações externas.
- Não serão permitidas emendas nos cabos de alimentação geral e de circuitos de alimentação.





Estado do Pará
GOVERNO MUNICIPAL DE TUCURUI
PREFEITURA MUNICIPAL DE TUCURUI



· As emendas dos cabos de 240v a 1000v serão feitas com conectores de pressão ou luvas de aperto ou compressão. As emendas, exceto quando feitas com luvas isoladas, deverão ser revestidas com fita de borracha moldável até se obter uma superfície uniforme, sobre a qual serão aplicadas, em meia sobreposição, camadas de fita isolante adesiva. A espessura da reposição do isolamento deverá ser igual ou superior à camada isolante do condutor.

· Os quadros embutidos em paredes deverão facear o revestimento da alvenaria e ser nivelados e apurados. Os diversos quadros de uma área deverão ser perfeitamente alinhados e dispostos de forma a apresentar conjunto ordenado.

· Os quadros para montagem aparente deverão ser fixados através de chumbadores em quantidades e dimensões necessárias à sua perfeita fixação.

· Os quadros de distribuição deverão comportar disjuntor geral, barramento de neutro, barramento de terra, atendendo as condições funcionais e estéticas, sendo fixada tabela de identificação dos circuitos na parte interna das portas, sendo preferencialmente impressa em fonte e formato de letra visível e de fácil identificação.

· Todos os quadros de distribuição deverão comportar barramento de terra, conectados através de condutor apropriado a um mesmo ponto equipotencial, ligado a malha de aterramento composta de por uma haste cobreada de 15 mm de diâmetro por 2.40m de comprimento.

· Os barramentos indicados no projeto serão constituídos por peças rígidas de cobre eletrolítico nu, cujas diferentes fases serão identificadas por cores convencionais, conforme a NBR 5410. Os barramentos deverão ser firmemente fixados sobre isoladores.

· As luminárias, reatores metálicos e arandelas serão instalados conforme as quantidades e posições descritas no projeto elétrico.

· Recebimento das instalações elétricas estará condicionado à aprovação dos materiais, dos equipamentos e da execução dos serviços pela Fiscalização. Além disso, as instalações elétricas somente poderão ser recebidas quando entregues em perfeitas condições de funcionamento, comprovado pela FISCALIZAÇÃO.

· As instalações elétricas só poderão ser executadas com materiais e equipamentos examinados e aprovados pela FISCALIZAÇÃO. A execução será inspecionada durante todas as fases de execução, bem como após a conclusão, para comprovar o cumprimento das exigências do contrato e desta Prática. Eventuais alterações em relação ao projeto somente poderão ser aceitas se aprovadas pela FISCALIZAÇÃO e notificadas ao autor do projeto. A aprovação acima referida não isentará a Contratada de sua responsabilidade.

· A FISCALIZAÇÃO efetuará a inspeção de recebimento das instalações, conforme prescrição do capítulo 7 da NBR 5410. Serão examinados todos os materiais, aparelhos e equipamentos instalados, no que se refere às especificações e perfeito estado.

· Será verificada a instalação dos condutores no que se refere a bitolas, aperto dos terminais e resistência de isolamento, cujo valor deverá seguir a tabela 81 do anexo J da NBR 5410.

· Serão verificados os quadros de distribuição quanto à operação dos disjuntores, aperto dos terminais dos condutores, proteção contra contatos diretos e funcionamento de todos os circuitos com





carga total; também serão conferidas as etiquetas de identificação dos circuitos, a placa de identificação do quadro, observada a facilidade de abertura e fechamento da porta, bem como o funcionamento do trinco e fechadura.

· A execução de serviços de Instalações Elétricas deverá atender também às seguintes Normas e Práticas Complementares:

- Práticas de Projeto, Construção e Manutenção de Edifícios Públicos;
- Normas da ABNT e do INMETRO;
- NBR 5410 - Instalações Elétricas de Baixa Tensão – Procedimento
- Códigos, Leis, Decretos, Portarias e Normas Federais, Estaduais e Municipais, inclusive normas de concessionárias de serviços públicos;
- Instruções e Resoluções dos Órgãos do Sistema CREA-CONFEA.

PREVENÇÃO E COMBATE A INCÊNDIO

· O projeto de prevenção e combate a incêndio e pânico deverá ser seguido quanto às quantidades de luminárias de emergência, placas de sinalização e quantidades de extintores.

· Os pontos de hidrante e as tubulações deverão seguir as especificações de força de vazão e atendimento conforme determinado em projeto.

· O projeto de SPDA é destinado a proteger a edificação contra descargas elétricas atmosféricas. A localização do sistema de proteção contra descargas atmosféricas devem obedecer ao projeto de elétrica. A nova instalação deve ser conectada a rede existente. Os condutores de descida poderão ser embutidos no pilar externo,

· O eletroduto (haste) de aterramento deverá ser instalado em uma caixa de inspeção, de no mínimo 0,25x0,25m, com tampa de concreto e recoberto com uma camada de concreto magro com espessura mínima de 5cm.

DIVERSOS

· A execução de todos os serviços ou materiais obedecerá ao projeto executivo e ou Especificação Técnica e com relação a quantidades deverão ser de conformidade com a planilha de quantidades e preços.

- Execução de bancadas com dimensões detalhadas no projeto arquitetônico.
- Execução de plantio de grama esmeralda na região, sendo observada a disposição especificada no projeto arquitetônico.

SERVIÇOS COMPLEMENTARES





Estado do Pará
GOVERNO MUNICIPAL DE TUCURUÍ
PREFEITURA MUNICIPAL DE TUCURUI



· Fornecimento de placa de inauguração da obra nas dimensões 40 x 60 cm, em metal, na cor amarela, pronto pra instalação com os dizeres fornecidos pela Prefeitura Municipal de Tucuruí, através da fiscalização da mesma.

· A construção de muros deverão considerar as especificações quanto à estrutura e vedações, além no que diz respeito a revestimentos de concreto e pintura.

· Conforme os projetos de paisagismo e urbanização, deverão ser instaladas as placas de grama, incluindo o preparo do terreno com aplicação de terra preta e adubo.

· As canaletas de concreto deverão seguir as dimensões e os caimentos estabelecidos em projeto, para a correta drenagem e encaminhamento das águas provenientes de precipitação pluviométrica.

· Conforme especificações estabelecidas em projeto, deverão ser construídas cisternas para reserva de água para posterior utilização. As cisternas deverão ser construídas em concreto armado e possuirão capacidade de 7.500 Lts

LIMPEZA

· Será de responsabilidade da empresa a retirada de toda sobra de material e limpeza do local de trabalho.

· Os serviços de limpeza geral deverão ser executados com todo cuidado a fim de não se danificar os elementos da construção. A limpeza fina de um compartimento só será executada após a conclusão de todos os serviços a serem efetuados neste, sendo que após o término da limpeza, o ambiente será trancado com chave, sendo impedido o acesso ao local.

· Ainda ao término da obra, será procedida uma rigorosa verificação final do funcionamento e condições dos diversos elementos que compõem a obra, cabendo ao CONTRATADO refazer ou recuperar os danos verificados.

· A limpeza de pisos e revestimentos cerâmicos será feita com o uso de ácido muriático diluído em água na proporção necessária. As ferragens deverão ser limpas com palha de aço e polidor para cromados.

· Os vidros deverão ser limpos mediante o uso de álcool e pano seco. Os granilites serão limpos mediante o uso de sabão neutro. As louças e metais serão limpos com o uso de detergente apropriado em solução com água.

CRITÉRIOS DE MEDIÇÃO E PAGAMENTO

MEDIÇÃO

As medições deverão ser efetuadas periodicamente durante a execução dos serviços, aferindo e identificando o cumprimento das especificações de matérias e métodos executivos destes.

A CONTRATADA deverá dar entrada na solicitação de medição protocolando junto ao agente fiscalizador Secretaria Municipal de Obras, Serviços Urbanos e Habitação o Boletim de medição emitido





Estado do Pará
GOVERNO MUNICIPAL DE TUCURUÍ
PREFEITURA MUNICIPAL DE TUCURUI



pela CONTRATADA, referente aos serviços executados no período em questão, assinado pelo responsável técnico da empresa. Para a solicitação da primeira medição, deverá ser apresentada a ART de Execução dos serviços, devidamente registrada no conselho de fiscalização da Região (CREA/CAU).

A solicitação de medição deverá conter:

- Boletim de medição com quantitativo físico em unidade de medida compatível dos serviços executados, percentual em relação ao quantitativo total contratado e valor total referente a execução dos serviços,
- Memória de Cálculo dos serviços executados no período,
- Planta iluminada com legenda especificando os serviços executados no período e os já executados até o momento como “ACUMULADO”,
- Relatório fotográfico identificando o local onde os serviços foram executados.
- Para os serviços de concretagem deverá ser apresentado o laudo do concerto executado, com informações dos testes e verificações referente a este.

Os serviços em desconformidade com o especificado em projeto e com qualidade não aprovada pelo departamento de fiscalização da Secretaria Municipal de Obras, Serviços Urbanos e Habitação não serão aferidos e estarão passíveis de re-execução.

O atendimento ao cronograma de execução da obra também será considerando no que diz respeito a aferição dos serviços prestados, e poderão determinar a paralização das frentes de serviços que estiverem em desacordo com o estipulado pela CONTRATANTE.

Após o protocolo da medição por parte da CONTRATADA a equipe de fiscalização da Secretaria Municipal de Obras, Serviços Urbanos e Habitação executará a verificação da execução dos serviços informados. Durante a fiscalização o órgão CONTRATANTE deverá exigir a assinatura do Diário de Obra que deverá estar presente na obra, para dar validade ou não nos quantitativos e valores informados.

PAGAMENTO

O pagamento será feito de acordo com a medição física, ao preço unitário constante na Planilha de Quantidades e Preços, que é a compensação integral pela realização dos serviços, que inclui mão de obra, ferramentas e todos os materiais necessários à perfeita execução dos serviços e demais custos elencados nas CONDIÇÕES GERAIS destas Especificações Técnicas e Normas de Medição e Pagamento.

Os pagamentos das obrigações oriundas do contrato serão efetuados até no máximo 30 (Trinta) dias após a apresentação dos seguintes documentos:

- Nota Fiscal emitida em nome da CONTRATANTE;
- Certidão Conjunta Negativa de Débitos Relativos a Tributos Federais e à Dívida Ativa da União - Certidão Negativa de Débitos do FGTS;
- Ordem de Serviços;
- Ateste do fiscal do contrato.





Estado do Pará
GOVERNO MUNICIPAL DE TUCURUÍ
PREFEITURA MUNICIPAL DE TUCURUI



ANEXO IV
MODELO DE DECLARAÇÕES PREGÃO PRESENCIAL SRP 9/2021-001

DECLARA, na forma e sob as sanções previstas na Lei 10.520/2002, que cumpre plenamente os requisitos de HABILITAÇÃO exigidos para participação nesta licitação.

DECLARA ainda ter ciência que “A falsidade de declaração prestada objetivando os benefícios das leis supracitadas, caracterizará o crime de que trata o Art. 299 do Código Penal, sem prejuízo do enquadramento em outras figuras penais e das sanções administrativas previstas na Lei 8.666/93”.

DECLARA, sob as penas da lei, que até a presente data inexistem fatos impeditivos para sua habilitação no presente processo licitatório, referente ao Edital de Pregão, ciente da obrigatoriedade de declarar ocorrências posteriores.

DECLARA, sob as penalidades cabíveis, que cumpre plenamente os requisitos de habilitação exigidos no Edital – Art.26 **§ 1º** . DECRETO 10.024/19.

DECLARA, sob as penas da lei, QUE está ciente da proibição de empregar em horário noturno, perigoso ou insalubre menores de 18 (dezoito) anos e de qualquer outro tipo de trabalho a menores de 16 (dezesseis) anos, salvo na condição de aprendiz, a partir de 14 (quatorze) anos, de acordo com o inciso XXXIII do artigo 7º da Constituição Federal de 1988 e em acordo com a Lei Federal n.º 9.854/99.

DECLARA, de que aceita e concorda com as condições expressas no Edital.

Local e data

Assinatura do representante legal ou procurador da licitante

PREFEITURA DE
TUCURUÍ
Trabalho, Paz e Progresso





ANEXO V - MINUTA DE CONTRATO

CONTRATO Nº «NUMERO_DO_CONTRATO»
PREGÃO ELETRONICO SRP Nº 8/2021-023
ORIGEM: ATA DE REGISTRO DE PREÇOS Nº 2021_____

CONTRATO QUE ENTRE SI FAZEM O MUNICIPIO DE TUCURUÍ ATRAVÉS DO PREFEITURA MUNICIPAL DE TAUCURUÍ E A EMPRESA: _____, VISANDO A _____ no Município de Tucuruí-PA, de acordo com as especificações e informações técnicas constantes dos Anexos integrantes do Edital

- a) CONTRATANTE: Município de Tucuruí, Estado do Pará, através da(o) _____, inscrita no CNPJ nº _____/_____, com sede na XXXXXXXXXXXXXXXX em TUCURUÍ- PA, denominada CONTRATANTE, neste Ato representado pelo Secretário, Sr. _____, brasileiro, casada, portador do RG Nº _____ e CPF Nº _____ residente e domiciliado na _____, nesta cidade;
- b) CONTRATADA: _____, pessoa jurídica de direito privado, inscrita no CNPJ sob o nº _____, e Inscrição Estadual nº _____ com sede na _____, na cidade de _____ - _____, neste ato representada pelo Sr. _____, nacionalidade, estado civil, profissão, portador do CPF sob o nº _____, e RG sob o nº _____, residente e domiciliado em _____, Resolvem celebrar o presente Contrato, que se regerá pelas cláusulas e condições que seguem:

1. DO FUNDAMENTO LEGAL DO CONTRATO O presente Contrato decorre de Ato de Ratificação do procedimento licitatório acerca do PREGÃO PRESENCIAL SRP Nº 9/2021-001, por parte do Sr. secretário, que, agindo no exercício de suas atribuições constitucionais, com fundamento no disposto na Lei nº 8.666/93, conforme Despacho Adjudicatório e Termo de Homologação de ____/____/2021, tudo constante no Processo licitatório, do qual passa a fazer parte integrante este Instrumento.

2. DO OBJETO E DA FORMA DE EXECUÇÃO

2.1 O objeto do presente contrato é a contratação pelo regime de execução indireta tipo MENOR PREÇO LOTE visando a _____ **Município de Tucuruí-PA**, de acordo com as especificações e informações técnicas constantes dos Anexos integrantes deste Edital, bem como outras informações contidas ainda em conformidade com os projetos anexos ao Projeto Básico da PREGÃO PRESENCIAL SRP Nº 9/2021-001 seus Anexos, bem como outras informações contidas no Processo Administrativo.

3. DAS NORMAS TÉCNICAS, MATERIAIS E MÃO DE OBRA A CONTRATADA

obriga-se a executar os serviços objeto deste contrato de acordo com as melhores normas técnicas específicas e empregando materiais de excelente qualidade, bem como mão-de-obra qualificada.

4. DAS ALTERAÇÕES, OMISSÕES E ACRÉSCIMOS

Pelo presente a CONTRATADA obriga-se a executar nas mesmas condições deste contrato, os acréscimos necessários na obra, quando, devidamente autorizados pelo CONTRATANTE, até 25% (vinte e cinco por cento) do valor inicial atualizado do presente contrato.

4.1 Este contrato poderá ser alterado nos seguintes casos:

4.1.1 Unilateralmente, pelo CONTRATANTE:





Estado do Pará
GOVERNO MUNICIPAL DE TUCURUI
PREFEITURA MUNICIPAL DE TUCURUI



- a) Quando houver modificação do projeto ou das especificações visando melhor adequação técnica aos objetivos a que se destina;
- b) Quando necessária a modificação do valor contratual em decorrência de acréscimo ou diminuição quantitativa de seu objeto, nos limites permitidos pela Lei;
- c) Quando houver interrupção da execução do contrato ou diminuição do ritmo de trabalho por ordem e no interesse da administração.

4.1.2 - Por acordo das partes:

- a) Quando conveniente a substituição da garantia de execução;
- b) Quando necessária a modificação do regime de execução ou do modo de fornecimento, em face de verificação técnica e da inaplicabilidade nos termos contratuais originários;
- c) Quando necessária a modificação da forma de pagamento, por imposição de circunstâncias supervenientes, mantido, o valor inicial atualizado;
- d) No caso de supressão de obras ou serviços, se a contratada já houver adquirido os materiais e depositado os mesmos no canteiro, deverão ser pagos pelo CONTRATANTE aos mesmos custos de aquisição, regularmente comprovados e monetariamente corrigidos, e quaisquer outros danos eventualmente decorrentes da supressão poderão ser indenizados, desde que regularmente comprovados;
- e) Quaisquer tributos ou encargos legais criados, alterados ou extintos, bem como a superveniência de disposições legais, quando ocorridas após a data da apresentação da proposta, de comprovada repercussão nos preços contratados, implicarão a revisão destes para mais ou menos, conforme o caso;

5. DA FISCALIZAÇÃO

A fiscalização dos serviços será feita por responsáveis técnicos designados pelo CONTRATANTE a Sra. Engenheira Civil - _____ CREA: _____ D PA, obrigando-se a CONTRATADA a facilitar, de modo amplo e completo, a ação dos fiscais, permitindo-lhes livre acesso a todas as partes da obra e locais onde se encontrarem depositados materiais destinados aos serviços referidos no presente contrato. Fica ressalvado que a efetiva ocorrência da fiscalização não exclui nem restringe a responsabilidade da CONTRATADA na execução das obras, que deverá (ão) apresentar solidez e perfeição absolutas.

5.1 Da Ação Fiscalizadora Os prepostos do CONTRATANTE terão amplos poderes para, mediante instruções por escrito:

- a) Exigir da CONTRATADA a imediata retirada de engenheiros, mestres e operários que embarquem a fiscalização, não atendam aos seus pedidos ou cuja permanência nas obras sejam consideradas inconvenientes;
- b) Sustar quaisquer serviços executados em desacordo com a boa técnica e exigir sua reparação ou demolido e substituição por conta da CONTRATADA;
- c) Exigir da CONTRATADA todos os esclarecimentos necessários ao perfeito conhecimento e controle dos serviços;
- e) Determinar ordem de prioridade para os serviços, desde que não altere o cronograma da obra;
- f) Exigir a utilização de máquinas, ferramentas e equipamentos além dos que estiverem em serviço desde que considerados necessários pelo CONTRATANTE.

6. DAS RESPONSABILIDADES GENÉRICAS

Além dos casos comuns, implícitos ou expressos neste contrato, nas especificações e nas leis aplicáveis à espécie, cabe exclusivamente a CONTRATADA:

- a) Contratar todo o seu pessoal, observar e assumir os ônus decorrentes de todas as prescrições das Leis Trabalhistas e da Seguridade Social, bem como dos encargos fiscais e comerciais resultantes da execução do contrato, não transferindo ao CONTRATANTE a responsabilidade por seus pagamentos, não





Estado do Pará
GOVERNO MUNICIPAL DE TUCURUÍ
PREFEITURA MUNICIPAL DE TUCURUI



podendo, assim, onerar o objeto do contrato ou restringir a regularização e o uso das obras e edificações, inclusive perante o Registro Imobiliário, se for o caso;

b) Ressarcir os danos ou prejuízos causados ao CONTRATANTE e a pessoas e bens de terceiros, ainda que ocasionados por ação ou omissão de seu pessoal ou de prepostos, não excluindo ou reduzindo essa responsabilidade a fiscalização realizada pelos fiscais do CONTRATANTE;

c) Fornecer, mediante solicitação do CONTRATANTE, transporte adequado ao Engenheiro Fiscal designado para a obra, quando no cumprimento da ação fiscalizadora;

d) Correrá por conta da licitante contratada a responsabilidade por qualquer acidente do trabalho em função da obra contratada, ainda que resultantes de caso fortuito ou por qualquer outra causa, pelo uso indevido de patentes registradas e pela destruição ou danificação da obra, até a aceitação definitiva da mesma pela CONTRATANTE, bem como, pelas indenizações que possam vir a ser devidas a terceiros oriundas da execução da obra e/ou ações ou omissões da licitante contratada, ainda que ocorram em via pública.

7. DAS OBRIGAÇÕES

Além de outras responsabilidades definidas neste processo, a CONTRATADA obriga-se a:

7.1 Manter prepostos, com competência técnica e administrativa, aceitos pelo CONTRATANTE, no local da obra ou serviço, para representá-la na execução do contrato;

7.2 Regularizar perante o Conselho Regional de Engenharia, Arquitetura e Agronomia - PA, e outros órgãos, o contrato decorrente da presente licitação, conforme determina a Lei no. 5.194, de 24.12.66 e Resolução no. 257 de 19/09/78 do CONFEA;

7.3 A licitante vencedora adotará na obra, no que se refere à higiene e segurança do trabalho, as disposições da legislação vigente expedida pelo Ministério do Trabalho, fazendo seus empregados utilizarem-se de equipamentos de proteção individual (EPI)/coletiva(EPC) e atendimento a NR-18.

7.4 Manter, durante toda a execução do contato, compatibilidade com as obrigações assumidas, assim como todas as condições de habilitação e qualificação, exigidas na licitação, apresentado documentação revalidada se, no curso do contrato, algum documento perder a validade.

7.5 A licitante contratada obriga-se a exercer coordenação e controle dos materiais e dos serviços contratados, facultando à fiscalização do município o acesso a todas as partes da obra. Obriga-se também a facilitar a fiscalização em oficinas, depósitos, armazém, dependências ou similares onde se encontrem materiais destinados á obra contratada.

8. DO PRAZO DE EXECUÇÃO DOS SERVIÇOS

O prazo para execução dos serviços é de ____ (_____) dias contados a partir da data de recebimento da Ordem de Serviço. O prazo de que trata o item anterior poderá ser prorrogado, conforme o art. 57 da lei nº 8.666/93, mediante requerimento e prévia justificativa apresentada pela licitante vencedora/contratada, a qual será aprovada motivadamente após comprovada tecnicamente pela Administração, formalizando-se por meio de Termo Aditivo ou outro Ato equivalente, caso seja de interesse da Contratante.

8.1 Da Prorrogação O prazo previsto no item anterior poderá ser prorrogado, mantidas as demais cláusulas do contrato e assegurada a manutenção de seu equilíbrio financeiro, desde que ocorra algum dos seguintes motivos, devidamente autuados em processo:

a) Alteração do projeto ou especificações, pelo CONTRATANTE;

b) Aumento das quantidades previstas no contrato, nos limites permitidos por lei;

c) Calamidade pública;

d) Greve generalizada de empregados;

e) Interrupção dos meios de transportes;

f) Acidente nas obras que avarie, temporariamente, alguma parte executada, uma vez provado que o acidente não decorreu de culpa da CONTRATADA;

g) Chuvas copiosas e suas consequências;





Estado do Pará
GOVERNO MUNICIPAL DE TUCURUÍ
PREFEITURA MUNICIPAL DE TUCURUI



- h) Falta de energia elétrica, necessária às obras;
- i) Interrupção da execução do contrato ou diminuição do ritmo de trabalho por ordem e ou interesse da administração;
- j) Impedimento de execução do contrato por fato ou ato de terceiro reconhecido pela Administração em documento contemporâneo à sua ocorrência;
- l) Omissão ou atraso de providências a cargo da Administração, inclusive quanto aos pagamentos previstos que resulte, diretamente, impedimento ou retardamento na execução do contrato, sem prejuízo das sanções legais aplicáveis aos responsáveis;
- m) Outros casos que se enquadrem no parágrafo único do artigo 1.058 do Código Civil Brasileiro.

9. DO VALOR DO CONTRATO

Pela execução dos serviços previstos, o CONTRATANTE pagará à CONTRATADA a importância de R\$..... (.....), que serão pagos de conformidade com o andamento dos serviços, no que determinar as medições. A planilha de quantidades e preços apresentada pela proponente vencedora na licitação, que passa a fazer parte integrante deste contrato.

10. DA CAUÇÃO DO CONTRATO

10.1 No ato de assinatura do Contrato, o licitante vencedor deverá apresentar garantia correspondente a 5% (cinco por cento) do valor contratual, a qual poderá ser feita dentre as seguintes modalidades: caução em dinheiro ou seguro-garantia ou fiança bancária, a fim de proteger a Entidade de licitação contra atos ou omissões das Licitantes arrolados abaixo, conforme disposto no art. 31, item III da lei 8.666/93:

10.1.1 Se a licitante apresentar a garantia por meio de fiança bancária deverá utilizar modelo padronizado pelo banco.

10.1.2 – Caução em fiança bancária e seguro-garantia de acordo com a legislação específica.

10.2 As garantias prestadas deverão ser feitas para cobertura mínima correspondente à vigência contratual, acrescida do período de 60 (sessenta) dias da vigência contratual, relativo ao período de observação da comprovação as boas condições de execução do objeto contratado.

11. DO PAGAMENTO

11.1 Os pagamentos serão realizados, obedecida às medições realizadas e aprovadas pela Secretaria Municipal de SAÚDE, de acordo com os serviços efetivamente executados, obedecendo ao cronograma físico-financeiro e ao respectivo faturamento/nota fiscal de serviços, onde serão discriminados os serviços executados.

11.2 Nenhum pagamento será efetuado à Contratada enquanto pendente de liquidação qualquer obrigação financeira que lhe tenha sido imposta em virtude de penalidade ou inadimplência contratual, que poderá ser compensada com o pagamento pendente sem que isso gere direito a acréscimos de qualquer natureza.

11.3 A documentação de Regularidade Fiscal prevista neste Edital e certidão negativa de débito com o município de TUCURUÍ (Lei Orgânica do Município de Tucuruí), será exigida previamente ao pagamento, devendo seus comprovantes ser juntados aos autos do processo próprio.

11.4 DA RETENÇÃO DE PAGAMENTOS

Poderá ser retido o pagamento de qualquer fatura, no todo ou em parte, nos casos de trabalhos defeituosos ou débitos da CONTRATADA para com o CONTRATANTE, bem como enquanto durar a falta de comprovação por parte da CONTRATADA, da respectiva matrícula junto a Seguridade Social e a da correspondente Comprovação dos encargos sociais pertinentes à obra.

12. DA VIGÊNCIA DO CONTRATO

12.1 O contrato terá vigência até ____ de _____ de 2021 contados a partir da sua assinatura, prorrogável na forma do Art. 57, §1º da Lei nº 8.666/93.





Estado do Pará
GOVERNO MUNICIPAL DE TUCURUÍ
PREFEITURA MUNICIPAL DE TUCURUI



12.2 A Administração poderá suprimir ou acrescer o objeto do contrato em até 25% (vinte e cinco por cento) do seu valor inicial atualizado, a critério exclusivo, de acordo com o disposto no Art. 65, I e § 1º da Lei nº 8.666/93.

13. DA DOTAÇÃO ORÇAMENTÁRIA

13.1 As despesas decorrentes da contratação da obra objeto desta Tomada de Preços, correrão por conta dos recursos orçamentários conforme Dotação Orçamentária:

Projeto/Atividade:

Elemento de Despesa nº 4.4.90.51.00 – Obras e Instalações

PREFEITURA MUNICIPAL DE TUCURUÍ – PA.

14. DA MULTA POR DESCUMPRIMENTO

Pelo não cumprimento do contrato, a contento e à CONTRATADA, será aplicado multa de 1% (um por cento) do valor contratual, a critério da Administração Municipal, nos seguintes casos:

- por dia que exceder ao prazo previsto para a conclusão dos serviços, a ser constatado na verificação do cronograma correspondente;
- por dia, pelo não cumprimento de qualquer ordem de serviço da fiscalização do CONTRATANTE, no prazo por ela determinado.

15. DAS SANÇÕES

Sem prejuízo de outras medidas aplicar-se-á à CONTRATADA, garantida a prévia defesa, as seguintes sanções:

15.1 Advertência;

15.2 Multa;

15.3 Suspensões de participação em licitação e impedimento de contratar com o CONTRATANTE:

- por 3 (três) meses - Quando a CONTRATADA empregar material e/ou fornecer serviços de qualidade inferior ou diferente das especificações fornecidas pelo CONTRATANTE devidamente comprovado pela fiscalização;
- por 6 (seis) meses - Quando a CONTRATADA incorrer novamente no item anterior;
- por maiores prazos que os estabelecidos nos incisos anteriores - a critério do CONTRATANTE no caso de novas incorrências, podendo ainda o CONTRATANTE solicitar ao órgão jurisdicionante a declaração da inidoneidade da CONTRATADA, suspendendo assim o direito de licitar ou contratar com MUNICÍPIOS, pelo prazo de 02 (dois) anos.

16. DA RESCISÃO

Quando a rescisão ocorrer com base nos incisos XII a XVII do citado art. 78 da Lei no. 8.666/93, sem que haja culpa da CONTRATADA, será esta ressarcida dos prejuízos comprovados que houver sofrido tendo ainda o direito à devolução de garantia, aos pagamentos devidos pela execução do contrato até a data da rescisão e ao pagamento do custo da desmobilização.

16.1 POR ACORDO Este contrato poderá ser rescindido por mútuo acordo das contratantes, atendida a conveniência dos serviços, recebendo a CONTRATADA o valor dos serviços executados.

16.2 POR INICIATIVA DA ADMINISTRAÇÃO A CONTRATANTE terá o direito de rescindir o presente contrato, independente de ação, notificação ou interpelação judicial, assegurada à CONTRATADA o contraditório e a ampla defesa, nos casos enumerados nos incisos I a XII e XVII do art. 78 da Lei no. 8.666/93.

17. DA SUBCONTRATAÇÃO





Estado do Pará
GOVERNO MUNICIPAL DE TUCURUÍ
PREFEITURA MUNICIPAL DE TUCURUI



Sempre que for julgado conveniente, de acordo com a fiscalização, poderá a CONTRATADA subcontratar trabalhos ou serviços especializados relativos e em curso, devendo, no caso, os ajustes de subcontratações serem aprovados pelo CONTRATANTE.

A CONTRATADA, entretanto, será responsável perante o CONTRATANTE pelos serviços dos subcontratados, podendo, no caso de culpa destes, e se os interessados nas obras o exigirem rescindir os respectivos ajustes, mediante aprovação do CONTRATANTE.

18. DAS DISPOSIÇÕES GERAIS

18.1 Reger-se-á o presente Contrato, no que for omissivo pelas disposições constantes na Lei n. 8.666/93, no Edital da TOMADA DE PREÇOS 2/2021-001 PMT e Processo Administrativo.

18.2 Farão parte integrante do contrato, todos os elementos apresentados pela licitante vencedora, que tenha servido de base para o julgamento da licitação, bem como as condições estabelecidas nesta Tomada de Preços e seus anexos, independentemente de transcrição.

19. DO FORO Para dirimir todas as questões decorrentes deste contrato, fica eleito o foro de Tucuruí, Estado do Pará, não obstante outro domicílio que a CONTRATADA venha a adotar, ao qual expressamente aqui renúncia.

19.1 E, por assim estarem justos, combinados e contratados, sendo que uma de suas vias constituirá o livro próprio de contrato do CONTRATANTE, e depois de lido e achado conforme pelas partes, em presença das testemunhas abaixo declaradas, foi em tudo aceito, sendo assinado pelas partes contratantes, pelas testemunhas que subscrevem ao final.

Tucuruí, Estado do Pará, aos _____ dias do mês de _____ de 2021.

«CIDADE» - «UF_MUNICIPIO», «DATA_DO_CONTRATO»

«NOME_DA_CONTRATANTE»
CNPJ(MF) «CNPJ_DA_CONTRATANTE»
CONTRATANTE

«EMPRESA_CONTRATADA»
«CPF_CNPJ_CONTRATADO»
CONTRATADO(A)

Testemunhas:

1. _____

2. _____





ANEXO VI - MINUTA DA ATA DE REGISTRO DE PREÇOS

Aos «DATA_ATA_REGISTRO_PREÇOS», o Município de «CIDADE», com sede na «ENDERECO_PREFEITURA», nos termos da Lei nº 10.520, de 17 de julho de 2002, publicada no D.O.U. de 18 de julho de 2002, e das demais normas legais aplicáveis, em face da classificação da proposta apresentada no **Pregão Eletrônico para Registro de Preços nº «NO_LICITACAO»**, RESOLVE registrar os preços para (objeto licitado), tendo sido os referidos preços oferecidos pela empresa cuja proposta foi classificada em primeiro lugar no certame supracitado.

CLÁUSULA PRIMEIRA - DO OBJETO

«OBJETO_LICITADO»

CLÁUSULA SEGUNDA - DA VALIDADE DOS PREÇOS

A presente Ata de Registro de Preços terá validade por **12 (doze) meses** contados a partir da sua assinatura.

Parágrafo primeiro: Durante o prazo de validade desta Ata de Registro de Preços, a CONTRATANTE não estará obrigada a adquirir os produtos citados na Cláusula Primeira exclusivamente pelo Sistema Registro de Preços, podendo fazê-lo por meio de outra licitação, quando julgar conveniente, sem que caiba recurso ou indenização de qualquer espécie ao FORNECEDOR, sendo, entretanto, assegurada ao beneficiário do registro, a preferência de fornecimento em igualdade de condições.

Parágrafo segundo: A partir da assinatura da Ata de Registro de Preços o fornecedor assume o compromisso de atender, durante o prazo de sua vigência, os pedidos realizados, e se obriga a cumprir, na íntegra, todas as condições estabelecidas, ficando sujeito, inclusive, às penalidades legalmente cabíveis pelo descumprimento de quaisquer de suas cláusulas.

CLÁUSULA TERCEIRA - DA UTILIZAÇÃO DA ATA DE REGISTRO DE PREÇOS

Poderá utilizar-se desta Ata de Registro de Preços qualquer órgão ou entidade da Administração Pública Municipal que não tenha participado do certame licitatório, mediante prévia consulta ao contratante, desde que devidamente comprovada a vantagem.

Parágrafo primeiro: Os Órgãos e entidades que não participarem do Registro de Preços, quando desejarem fazer uso da presente Ata de Registro de Preços, deverão manifestar seu interesse junto ao Contratante, para que este indique os possíveis fornecedores e respectivos preços a serem praticados, obedecida à ordem de classificação.

Parágrafo segundo: Caberá ao fornecedor beneficiário da Ata de Registro de Preços, observadas as condições nela estabelecidas, optar pela aceitação ou não do fornecimento, independente dos quantitativos registrados em Ata, desde que este fornecimento não prejudique as obrigações assumidas com o Contratante.

Parágrafo terceiro: As aquisições adicionais por outros órgãos ou entidades não poderão exceder, por órgão ou entidade, a cinquenta por cento dos quantitativos registrados na presente Ata de Registro de Preços.





CLÁUSULA QUARTA - DO LOCAL E PRAZO DE ENTREGA

O recebimento, o local e o prazo de entrega dos bens deverão ocorrer de acordo com as especificações contida na ordem de compra, não podendo ultrapassar o prazo de 10 (dez) dias da expedição da mesma.

Parágrafo Único: A empresa que não cumprir o prazo estipulado sofrerá as sanções previstas no Edital em conformidade com a Lei 8.666/93 e suas alterações.

CLÁUSULA QUINTA - DO PAGAMENTO

O pagamento será efetuado mediante a entrega dos produtos acompanhados da fatura (nota fiscal), discriminada de acordo com a nota de empenho, após a conferência da quantidade e qualidade dos materiais por gestor a ser designado pela contratante. Observado o recebimento definitivo da Nota Fiscal emitida pela empresa com discriminação dos bens, juntamente com o Termo de Recebimento, será esta atestada e encaminhada à administração da entidade contratante para fins liquidação.

Parágrafo Primeiro: O pagamento será creditado em favor do FORNECEDOR, por meio de ordem bancária ou cheque nominativo, o qual ocorrerá até 30(trinta) dias corridos do recebimento definitivo dos materiais, após a aceitação e atesto nas Notas Fiscais/Faturas.

Parágrafo Segundo: Será procedida consulta "em sítios oficiais" antes do pagamento a ser efetuado ao FORNECEDOR, para verificação da situação do mesmo, relativamente às condições exigidas na contratação, cujos resultados serão impressos e juntados aos autos do processo próprio.

Parágrafo Terceiro: Caso haja aplicação de multa, o valor será descontado de qualquer fatura ou crédito existente na contratante em favor do FORNECEDOR. Caso a multa seja superior ao crédito eventualmente existente, a diferença será cobrada Administrativamente ou judicialmente, se necessário.

Parágrafo Quarto: Nos casos de eventuais atrasos de pagamento, desde que a Contratada não tenha concorrido de alguma forma para tanto, fica convencionada a taxa de atualização financeira devida pela contratante, entre a data acima referida e a correspondente ao efetivo adimplemento do fornecimento, mediante a aplicação da seguinte fórmula:

$$EM = I \times N \times VP$$

Onde:

EM= Encargos Moratórios

N = número de dias entre a data prevista para o pagamento e a do efetivo pagamento.

VP = Valor da parcela pertinente a ser paga;

TX = percentual da Taxa anual = 6%

I = Índice de compensação financeira, assim apurado:

$$I = \left(\frac{TX}{100} \right) \times \frac{N}{365} + 0,00016438$$

A **compensação** financeira prevista nesta condição será cobrada em Nota Fiscal/Fatura, após a ocorrência.





CLÁUSULA SEXTA - DAS CONDIÇÕES DE FORNECIMENTO

A entrega dos produtos só estará caracterizada mediante solicitação do pedido do bem.

O fornecedor ficará obrigado a atender todos os pedidos efetuados durante a vigência desta Ata, mesmo que a entrega deles decorrente estiver prevista para data posterior à do seu vencimento.

CLÁUSULA SÉTIMA - DAS PENALIDADES

Pela inexecução total ou parcial do objeto do Pregão Eletrônico para Registro de Preços nº «NO_LICITACAO», a Administração da entidade contratante poderá, garantida a prévia defesa, aplicar às fornecedoras as seguintes sanções:

I - Advertência, que será aplicada por meio de notificação via ofício, mediante contra-recibo do representante legal da contratada estabelecendo o prazo de **05** (cinco) dias úteis para que a empresa licitante apresente justificativas para o atraso, que só serão aceitas mediante crivo da Administração;

II - multa de **0,1%** (zero vírgula um por cento) por dia de atraso pelo descumprimento das obrigações estabelecidas, até o máximo de **10%** (dez por cento) sobre o valor dos produtos não entregues, recolhida no prazo máximo de **15** (quinze) dias corridos, uma vez comunicada oficialmente;

III - multa de **10%** (dez por cento) sobre o valor do material não entregues, no caso de inexecução total ou parcial do objeto contratado, recolhida no prazo de **15** (quinze) dias corridos, contado da comunicação oficial, sem embargo. de indenização dos prejuízos porventura causados ao contratante pela não execução parcial ou total do contrato.

Parágrafo Primeiro - Ficará impedida de licitar e de contratar com a Administração Pública, pelo prazo de até **05** (cinco) anos, garantido o direito prévio da citação e de ampla defesa, enquanto perdurar os motivos determinantes da punição ou até que seja promovida a reabilitação perante a própria autoridade que aplicou a penalidade, a licitante que convocada dentro do prazo de validade da sua proposta, não celebrar o contrato, deixar de entregar a documentação exigida para o certame ou apresentar documentação falsa, ensejar o retardamento da execução do seu objeto, não manter a proposta, falhar ou fraudar na execução do objeto pactuado, comportar-se de modo inidôneo ou cometer fraude fiscal.

Parágrafo Segundo - As sanções previstas no inciso I e no parágrafo primeiro desta cláusula poderão ser aplicadas juntamente com as dos incisos "II" e "III", facultada a defesa prévia do interessado, no respectivo processo, no prazo de **05** (cinco) dias úteis.

Parágrafo Terceiro - Se a multa for de valor superior ao valor da garantia prestada, além da perda desta, responderá a empresa fornecedora pela sua diferença, a qual será descontada dos pagamentos devidos pela Administração ou, quando for o caso, cobrada judicialmente.

Parágrafo Quarto - As penalidades serão obrigatoriamente registradas junto ao cadastro de fornecedores da entidade contratante, e no caso de suspensão de licitar, o licitante deverá ser descredenciado por igual período, sem prejuízo das multas previstas no Edital e das demais cominações legais.

CLÁUSULA OITAVA - DO REAJUSTAMENTO DE PREÇOS





Estado do Pará
GOVERNO MUNICIPAL DE TUCURUÍ
PREFEITURA MUNICIPAL DE TUCURUI



A Ata de Registro de Preços poderá sofrer alterações obedecidas às disposições contidas no art. 65, da Lei nº 8.666/1993.

Parágrafo Primeiro: O preço registrado poderá ser revisto em face da eventual redução daqueles praticados no mercado, ou em razão de fato que eleve o custo dos bens registrados.

Parágrafo Segundo: Quando o preço inicialmente registrado, por motivo superveniente, tornar-se superior ao preço praticado no mercado, o Contratante convocará o fornecedor, visando à negociação para redução de preços e sua adequação ao praticado pelo mercado.

Parágrafo Terceiro: Frustrada a negociação, o fornecedor será liberado do compromisso assumido.

Parágrafo Quarto: Na hipótese do parágrafo anterior, o Contratante convocará os demais fornecedores, visando igual oportunidade de negociação.

Parágrafo Quinto: Quando o preço de mercado tornar-se superior aos preços registrados e o fornecedor, mediante requerimento devidamente comprovado, não puder cumprir o compromisso, o Contratante poderá:

I - Liberar o fornecedor do compromisso assumido, sem aplicação de penalidade, confirmando a veracidade dos motivos e comprovantes apresentados, e se a comunicação ocorreu antes do pedido do fornecimento;

II - Convocar os demais fornecedores, visando igual oportunidade de negociação.

Parágrafo Sexto: Não havendo êxito nas negociações, o Contratante procederá à revogação da Ata de Registro de Preços, adotando as medidas cabíveis para obtenção da contratação mais vantajosa.

CLÁUSULA NONA - DAS CONDIÇÕES DE RECEBIMENTO DO OBJETO DA ATA DE REGISTRO DE PREÇOS

O recebimento do objeto constante da presente ata está condicionado à observância de suas especificações técnicas, amostras, e quando couber embalagens e instruções, cabendo a verificação ao representante designado pela contratante.

Parágrafo Primeiro: Os produtos deverão ser novos, assim considerados de primeiro uso, e deverão ser entregues no endereço constante na ordem de compra, acompanhados das respectivas notas fiscais;

Parágrafo Segundo: Serão recebidos da seguinte forma:

I - **Provisoriamente**, no ato de entrega, para efeito de posterior verificação da conformidade do material com as especificações constantes da proposta da empresa, marca, modelo e especificações técnicas.

II - **Definitivamente**, após a verificação da qualidade, da quantidade dos produtos e sua conseqüente aceitação, mediante a emissão do Termo de Recebimento Definitivo assinado pelas partes em até 5 (cinco) dias úteis após o recebimento provisório.

CLÁUSULA DÉCIMA - DO CANCELAMENTO DA ATA DE REGISTRO DE PREÇOS





Estado do Pará
GOVERNO MUNICIPAL DE TUCURUÍ
PREFEITURA MUNICIPAL DE TUCURUI



O Fornecedor terá o seu Registro de Preços cancelado na Ata, por intermédio de processo administrativo específico, assegurado o contraditório e ampla defesa:

● **A pedido, quando:**

- comprovar a impossibilidade de cumprir as exigências da Ata, por ocorrência de casos fortuitos ou de força maior;
- o seu preço registrado se tornar, comprovadamente, inexecutável em função da elevação dos preços de mercado dos insumos que compõem o custo do material.

● **Por iniciativa do Ministério da Justiça, quando:**

- não aceitar reduzir o preço registrado, na hipótese deste se tornar superior àqueles praticados no mercado;
- perder qualquer condição de habilitação ou qualificação técnica exigida no processo licitatório;
- por razões de interesse público, devidamente, motivadas e justificadas;
- não cumprir as obrigações decorrentes da Ata de Registro de Preços;
- não comparecer ou se recusar a retirar, no prazo estabelecido, os pedidos decorrentes da Ata de Registro de Preços;
- caracterizada qualquer hipótese de inexecução total ou parcial das condições estabelecidas na Ata de Registro de Preços ou nos pedidos dela decorrentes.

● **Automaticamente:**

- por decurso de prazo de vigência da Ata;
- quando não restarem fornecedores registrados;

Em qualquer das hipóteses acima, concluído o processo, a contratante fará o devido apostilamento na Ata de Registro de Preços e informará aos fornecedores remanescentes, caso haja nova ordem de registro.

CLÁUSULA DÉCIMA PRIMEIRA - DA AUTORIZAÇÃO PARA AQUISIÇÃO E EMISSÃO DAS ORDENS DE COMPRA

As aquisições do objeto da presente Ata de Registro de Preços serão autorizadas, caso a caso, pela contratante.

Parágrafo Único: A emissão das ordens de fornecimento, sua retificação ou cancelamento, total ou parcial, será igualmente autorizada pelo órgão requisitante.

CLÁUSULA DÉCIMA SEGUNDA - DOS ACRÉSCIMOS E SUPRESSÕES

O licitante registrado na Ata de Registro de Preços estará obrigado a fornecer, quando solicitados, quantitativos superiores àqueles registrados, em função do direito de acréscimo de até **25%** (vinte e cinco por cento) de acordo com o § 1º do art. 65, da Lei nº 8.666/93.

Parágrafo Primeiro: Na hipótese prevista no item anterior, a contratação se dará pela ordem de registro e na razão dos respectivos limites de fornecimento registrados na Ata.

Parágrafo Segundo: A supressão dos materiais registradas nesta Ata poderá ser total ou parcial, a critério da Administração, considerando-se o disposto no parágrafo 4º do artigo 15 da Lei nº 8.666/93.





CLÁUSULA DÉCIMA TERCEIRA - DOS PREÇOS E ITENS DE FORNECIMENTO

Os preços ofertados pela empresa classificada em primeiro lugar, signatária da presente Ata de Registro de Preços, constam na **CLÁUSULA PRIMEIRA – DO OBJETO**, que se constitui a presente Ata de Registro de Preços.

Parágrafo Único: Os preços, expressos em Real (R\$), serão fixos e irrevogáveis pelo período de 12 (doze) meses, contado a partir da assinatura da presente Ata de Registro de Preços.

CLÁUSULA DÉCIMA QUARTA - DAS OBRIGAÇÕES DO FORNECEDOR

A empresa fornecedora compromete-se a cumprir as obrigações constantes no edital e contrato, sem prejuízo das decorrentes das normas, dos anexos e da natureza da atividade.

CLÁUSULA DÉCIMA QUINTA - DAS OBRIGAÇÕES DA CONTRATANTE

São obrigações do CONTRATANTE, além das constantes no edital e do Contrato:

Parágrafo Primeiro: Efetuar o(s) pagamento(s) da(s) Nota(s) Fiscal(ais)/Fatura(s) da contratada, após a efetiva entrega dos materiais e emissão do Termo de Recebimento Definitivo;

Parágrafo Segundo: Acompanhar e fiscalizar a execução do Contrato por intermédio do fiscal especialmente designado, de acordo com a Lei 8.666/93 e posteriores alterações.

CLÁUSULA DÉCIMA SEXTA - DAS DISPOSIÇÕES FINAIS

Integram esta Ata o Edital do Pregão Eletrônico para Registro de Preços nº «NO_LICITACAO» e a proposta da empresa classificada em 1º lugar.

Parágrafo Primeiro: Os casos omissos serão resolvidos pelo Pregoeiro, com observância das disposições constantes das Leis nºs 8.666/93 e 10.520/2002 e demais normas aplicáveis.

Parágrafo Segundo: A publicação resumida desta Ata de Registro de Preço na imprensa oficial, condição indispensável para sua eficácia, será providenciada pelo Contratante.

Parágrafo Terceiro: As questões decorrentes da utilização da presente Ata, que não possam ser dirimidas administrativamente, serão processadas e julgadas no foro da cidade de «CIDADE», com exclusão de qualquer outro.

E, por estarem assim, justas e contratadas, firmam o presente instrumento em 2 (duas) vias de igual teor e forma, na presença das testemunhas que também o subscrevem.

«CIDADE»-«UF_MUNICÍPIO», «DATA_ATA_REGISTRO_PRECOS_COMUM»

MUNICÍPIO DE «CIDADE»
C.N.P.J. nº «CGC_PREFEITURA»
CONTRATANTE

«ASSINAT_LICITANTES_VENC»





Estado do Pará
GOVERNO MUNICIPAL DE TUCURUÍ
PREFEITURA MUNICIPAL DE TUCURUI



ANEXO VII
PROTOCOLO DE ENTREGA DE EDITAL

Declaro(amos) para os devidos fins, que recebi(emos) nesta data, da Comissão Permanente de Licitação do MUNICIPIO DE TUCURUÍ, o edital e seus respectivos anexos referente à Licitação Pública a ser realizada na modalidade PREGÃO PRESENCIAL SRP 9/2021-001, na forma de execução indireta tipo MENOR PREÇO POR LOTE, visando o **REGISTRO DE PREÇO PARA EVENTUAL E FUTURA CONTRATAÇÃO DE EMPRESA PARA EXECUÇÃO DE SERVIÇOS COMUNS DE ENGENHARIA PARA MANUTENÇÃO PREVENTIVA E OU CORRETIVA, CONSERVAÇÃO E PEQUENOS REPAROS, EM PRÉDIO E ESPAÇOS PÚBLICOS DA PREFEITURA E FUNDO MUNICIPAIS DE TUCURUÍ-PA, com fornecimento de peças, materiais e mão de obra, bem como realização de serviços eventuais diversos. LOTES 01, 02, 03 E 04**, de acordo com as especificações e informações técnicas constantes dos Anexos integrantes deste Edital, bem como outras informações contidas ainda em conformidade com os projetos anexos ao Projeto Básico/Executivo..

Por ser verdade, firmamos o presente para que surta seus legais efeitos.

_____, ____ de _____ de 2021.

(assinatura do representante e carimbo do CNPJ da empresa)

PREENCHIMENTO OBRIGATÓRIO*

*dispensados somente os dados que já constarem no carimbo

RAZÃO SOCIAL DO LICITANTE:

CNPJ: ENDEREÇO:

TEL:

E-MAIL:

T

)

